大正九年十二月十四日 第三種郵便物認可

新京日日新聞
夕刊
四月二十二日

本紙一部五錢 一ケ月壹圓
定價郵稅 一ケ月拾五錢
廣告料金 普通一行 壹圓五拾錢
特別一行 貳圓五拾錢

發行所 新京永樂町四ノ一 新京日日新聞社
電話 編輯局專用(3)三二〇五 營業局專用(3)三二〇〇

發行人 十河榮忠
編輯人 松本勇
印刷人 水越內之介

銘酒 菊千代 滿洲酒造會社釀

江南江北地區の殘敵を殆ど潰滅
＝三月中旬以降の戰績＝

【上海廿二日發國通】臘衆、石井、田ノ上の各部隊は三月下旬のわが大掃蕩戰に逃げ遲れ蠢動を續ける殘敵及びわが討伐終わりとて再び張渚鎭南方方面に侵入し來れる凡そ五千の敵を掃蕩するため、四月三日頃より行動を起し隨所にこれを追ひこみつゝあつたが、十三日をもつて殆どこれを潰滅した、しかして今回の討伐において顯著なる點は便衣隊の頗る多いことで、正規兵が便衣を纏つたものも少くないがさらに土民が强制的に便衣武裝せしめられたもの頗る多くこれがため敵のこの方面における抗戰據點たる寧國の如きには殆んど支那住民の姿がみられなくなつた程で、如何に一般民衆に對する强制武裝が苛酷に行はれたかを如實に物語つてゐる、又この方面の遊擊隊を指揮する劉建緒は錢塘江南岸を據點としつゝ今なほ躍起となつてわが津浦線方面の作戰を牽制せんとしつゝあるが、三月中旬以來わが猛攻のため失ひたる敵の兵力は一萬數千に及び、その他負傷兵は凡そ三萬を超え、しかも遊擊戰術の企圖した目的は全然達せられず、蔣介石の不許も甚だしいので悲壯な決意を固めて執拗なる反擊命令を繰返し、皇軍占領地域內の攪亂を圖らんとしてその都度わが部隊のため粉碎されつゝある、なほ三月中旬以來江南方面各地に侵入し來り皇軍部隊と交戰せし敵兵力の主なるものは大體次の通りで、殆んどこの大半は戰鬪能力を失ふに至つたものである

▲廣德方面 三月廿二日二百名、廿五日千四百名、廿八日三千八百名、三十日三千名
▲宜興方面 三月十日七百名、廿一日一千名、廿三日一千三百名、廿五日より廿九日まで五千名、四月三日より十四日まで三百名
▲長興方面 三月廿九日一千名、三十日三百名
▲溧陽方面 三月十五、十六兩日一千四百名
▲孝豐方面 三月十八、十九兩日二百名
▲宣城方面 三月十四日一千名、十六日三千名、十九日三百名、廿一日一千二百名、卅一日二千五百名
▲丹陽東南方地區 三月廿三日三千四百名、廿四日二百名
▲蕪湖方面 三月廿三日三百名
▲武康方面 三月卅一日五百名、四月七日八百名
▲余杭方面 四月五日一千五百名
▲富陽方面 四月三日一千名
▲三山鎭方面 四月一日四百名

又揚子江北岸津浦線附近において三月中旬以來最近に至るまでの主なる交戰敵兵力は次の如くである
▲滁縣方面 三月十九日一千四百名
▲定遠方面 三月十八日五百名、廿四日一千名
▲鳳陽方面 三月廿四日六百名
▲蚌埠方面 三月十八日七百名
▲襄陽方面 三月十八日一千五百名、廿二日三百名、廿四日一千六百名、四月六日より八日まで一千名
▲懷遠方面 三月十六日一千百名、廿四日百名、四月一日四百名、五日五百名
▲池河方面 四月一日二百名、十三日五百名

北中支政府合流に委員會を設置
―事務處理の― 第二次會談で決定されん

【北京廿一日發國通】第一次會談により合流の原則を確立し圓滿なる諒解點に達した臨時、維新兩政府は、さらに近く第二次首腦會談を行ひ兩政府間に横はれる共通の諸問題につき商議を進める方針を決定してゐるが、殊に同會議においては根本問題たる兩政府の合流に關し事務を處理する委員會の結成について協議が行はれるものとみられる、同委員會は合流に必要なる軍事、外交、財政、交通、關稅、稅制その他の諸政策ならびに兩政府機關の統合についての事務を處理するものであつて、兩代表の第二回會談後可及的速かに實現をみるものと觀測されてゐる

治安部特務科長 青木氏榮轉
福井縣警察部長に

【東京國通】治安部警務司特務科長理事官青木重臣氏は廿一日を以て福井縣警察部長に任命發令された

□

特務科長より福井縣警察部長に榮轉の青木重臣氏は昭和八年滋賀縣事務官より關東廳警務課長に就任、昭和十年關東局機構改革の際、御影池氏の後を襲つて關東局警務課長兼高等課長に就任、爾來關東局警察方面にふつて中堅幹部として活動し昭和十一年の關東局警察官の大東公司入りを始め昨年の治外法權撤廢による關東局警察官の滿洲國移管に際しては重井現警務課長等とゝもに多大の功績を殘し今回の榮轉については各方面から惜しまれてゐる、なほ氏は前對滿事務局次長、現企畫院次長青木一男氏の實弟であるが榮轉の報を齎して青木氏を新發胡同の自邸に訪ねると

廿日朝上司から辭表を出せといはれてびつくりした、その時知つたがまだ正式通知が來てゐないので福井縣の警察部長とは知らなかつた、官界生活を始めて今年で十一年だがその中まる四年は滿洲で過した、いろいろ思出があるね、福井縣といへば敦賀とウラヂオを結ぶ五月蠅いところだが滿洲に來て以來は思想方面の仕事ばかりをやつて來てゐるからあちらにいつても大部見當がつくと思ふ

と語つた

政變說はデマ
末次內相車中談

【大津國通】西下の途次にある末次內相は車中上機嫌で左の如く語つた

東京はどうも天狗が多くて些か騷しいこともあるが、大阪は何時も官民の足並がよく揃ふやうで感心してゐる、政變說といふのは議會明けの年中行事で何等根據のない純粹なデマだ、政民兩黨には非常に良い點もあり又遺憾なところもあるが要するに政局の進展につれて本當に時代が要求する革新諸政策に共鳴しこれを支持する革新黨が生れることは結構なことだと思ふ、やはり下からの盛り上る聲がすべてを解決して行くであらう、思想的に一の聲が最近やかましく唱へられてゐるがそれにしても歐米思想にかぶれ日本獨特の良いものを沒却し勝ちであるが、小學生、中學生などの方が肚から透明な日本精神を體得してゐる、こゝにも新日本躍進の姿があり結局思想問題も國體明徵が根本となるのだ

會期延長絕對無し
小橋東京市長確言

【東京國通】萬國博覽會の會期問題に關し小橋東京市長は廿一日外務省に對し來栖ベルギー駐在大使宛左の通り打電する樣依頼した

日本萬國博覽會の會期は法律をもつて一九四〇年八月卅一日に終了すべき旨規定されてゐる以上これが會期を延長、若くは變更するが如きことは絕對にあり得ない、東京市長は萬國博覽會役員としても重要な地位にあるものであるから本問題については絕對に責任をもつからその旨ラツール伯に傳達されたい

外務省ではこれを快諾直ちにこの旨來栖大使に打電した

主競技場は駒澤か

【東京國通】東京オリンピック大會駒澤主競技場案につき組織委員會では廿一日午前緊急常務委員會を開催、先づ三島常務委員から駒澤主競技場問題に關する從來の經緯につき詳細なる說明あり、次で神宮外苑主競技場主唱者であつた副島組織委員から大勢は駒澤主競技場案に贊成ならば自分もまたこれに順應するものであると所謂副島、ラツール協定についてはI・O・C委員長ラツール伯に對し諒解を求め得る關係にあると端的に聲明し、この點も簡單に解決よつて各常務委員白紙狀態に還元して協議の結果、常務委員會としても駒澤主競技場案に何等異議なく、來る廿三日組織委員會を開催、駒澤主競技場案を正式議題として提出各組織委員の意見を求めることに決定した

皮膚科 性病科 外科
長岡醫院
光耀路二〇四（憲兵隊隣）
電(2)三九五八番

開灤炭爭議好轉
工人側先づ就業

【北京廿一日發國通】勞資の抗爭激化してしばしば暴動化を憂慮された開灤炭礦爭議はその後軍當局と炭礦側ネイサン支配人との間に折衝を重ねた結果工人側も就業し、唐山唐家莊を除く他は常態に復し十九日は三千噸、廿日は五千噸を採掘、或は近く全面的解決を見るのではないかと豫想されるに至つた

木戶文相
西園寺老公訪問

【靜岡國通】木戶文相は廿一日午前十時興津坐漁莊に西園寺公を訪ひ會談一時間半餘に及び、午前十一時五十分國公邸を退出自動車で靜岡に出で特急富士で歸京したが、この日國公は珍しくも文相と晝食を共にし久々に歡談した

壺蘆島―芝罘間
初渡航

大連汽船では從來壺蘆島―大連間の貨客運輸を行つてゐたが、四月一日よりこれを延長し芝罘迄運航する筈のところ天候の都合上現在迄停止してゐたが、天候恢復を待ち十九日芝罘行貨客船が包米六十噸ならびに旅客を乘せ初渡航に就いた

スターリン虐政
怪放送續く
ソ聯當局捜索に躍起

【ワルソー廿日發國通】日を逐つて激化するスターリン政權の暴政を辛辣に批評する怪放送を聽取した廉で二十七人の勞働者が去る十五日モスクワで逮捕された、右怪放送は二十九メートルの波長を有し放送所は放送毎に所在地を變へながら先月以來怪放送を續けソ聯政府の虐政を國民に訴へてゐるが、右に對しソ聯官憲は方向探知機を裝備した裝甲自動車を總動員し、モスクワ全市を血眼になつてその所在を捜してゐるが、未だ怪放送の本據は不明である

故雲王主席奉安典儀式執行
＝新興蒙古の父と仰がれた故雲王の公祭は去る十六日綏遠厚和市公共會堂に於て盛大に執行された

柞蠶糸增產の五ケ年計畫樹立
新に國立檢査所設置

滿洲國における輸出特產品として年產額約一千五百萬に及ぶ柞蠶糸に對しては當局は當初の農業開發計畫が

專ら 戰時及び平時における農產必需資源の積極開發を目標として編成された結果これを增產對策の埒外に放擲し柞蠶糸の生產、處理その他の助成に對しては極めて消極的態度を臨んで來たが、開發計畫の目標が當初の自給自足達成より擴大して國際收支適合の新觀點から再檢討されるに至つた結果輸出特產品としての斯業の重要性を取り上げて新計畫に編入することになり新たに柞蠶糸增產五ケ年計畫を立案して本年度より斯業の積極開發に乘りだすことになつた、このため當局では近年における斯業の產出額減退傾向に對しては、農事合作社運動と相俟つて積極的生產獎勵及び各種の保護助成對策を講ずる筈であるが、更にこれが處理機構の不備缺陷を是正することが、もつとも根本的な緊要性をもつものであるとして

愼重 に檢討した結果現行の「全國柞蠶糸業公會聯合會」による檢查事業を廢止すると共に公會聯合會を解散して新たに「柞蠶糸國營檢查法」を制定し「國立檢查所」を設置することによつて當局の支配的な指導と統制下に置くことが決定され、近く同法の公布を俟つて速急に實現を見る筈である、而して國立檢查所は現在の聯合會による檢查所の人的物的施設の一切を引繼ぐことになつてゐるため檢查本所には安東に置き、支所の設置地については目下奉天省下に適當の地を銓衡中で、近年衰運の一途を辿つて來た斯業の復興に對して當局が積極的に乘出したことは從來增產の

埒外 におかれた大豆、蕎麥等商品作物の增產乘出しとゝもに增產計畫の實質的な內容轉換を示すものとして著しく注目されてゐる

滿鐵技術委員會
改組

滿鐵では今回本社內の技術委員會を改組、各分擔業務を關係個所に移管することに決定大體五月一日より實施することになつた、技術委員會は八田副總裁時代に創設された會社全般に關する技術の研究機關であるが、研究事項である原動機、度量衡關係は總局工作局に、標準規格の關係は鐵道研究所に、能率關係は調查部にそれぞれ移管されるはずである

鴨北鐵道株式會社設立

鴨綠江水電會社が建設用の爲め豫て計畫中の鴨北鐵道株式會社は去る十九日新京ヤマトホテルに於て創立總會を開催し二十一日その設立登記を終了したが、資本金一千萬圓にして役員は左の通り決定をみた、尙本社は康德會館內鴨綠江水電內に設置された

取締役社長 野口遵
常務取締役 陳梧
常務取締役 久保田豐
常務取締役 佐藤鼎
取締役 高橋康順
取締役 佐方文次郎
取締役 德栴額
監查役 永井四郎
監查役 大島英吉
監查役 村尾軍孝
監查役 恩麟

人事往來

着京

▲水上富次氏（大倉商事）廿二日來京國都ホテル ▲鈴木清氏（大連火災保險）同 ▲林篤之氏（會社員）同 ▲中村政雄氏（岡田電氣）同 ▲森山德治郎氏（會社員）廿一日來京ヤマトホテル ▲高木二郎氏（同）同 ▲谷口卓氏（官吏）同 ▲山田二郎氏（官吏）同大都ホテル ▲清原進氏（會社員）同 ▲久原忠太氏（同）同 ▲佐藤三郎氏（同）同 ▲船津源市氏（官吏）同 ▲岩間壽三氏（木材商）同 ▲野村虎雄氏（會社員）同 ▲石渡秀雄氏（同）同 ▲大島義男氏（同）同 ▲古部周策氏（同）同 ▲竹谷福太郎氏（官吏）同 ▲細川清氏（同）同 ▲田中茂平氏（阿川組）同新京ホテル ▲畑中盛一氏（同）同 ▲久永滿喜氏（土建業）同國際ホテル ▲小原武吉氏（同）同 ▲久原明氏（官吏）同 ▲青山勝藏氏（會社員）同向陽ホテル ▲水野茂氏（同）同 ▲淸水喜一氏（滿炭社員）同 ▲吉川喜一氏（官吏）同 ▲大沼壽雄氏（會社員）同滿蒙ホテル ▲久下沼英氏（官吏）同 ▲坂本善三郎氏（大連商議所員）同富士屋旅館 ▲永井彌市氏（滿蒙毛織）同 ▲上野光一氏（滿鐵社員）同蓬萊ホテル ▲吉田松一氏（同）同 ▲木村佐門氏（教員）同 ▲米崎米作氏（鑛業）同 ▲柴田寬氏（木材業）同 ▲廣瀨清一氏（滿鐵社員）同 ▲中川正計氏（同）同 ▲石原甫氏（川崎造船所）同國都ホテル ▲永野一男氏（同）同 ▲關谷順三氏（會社員）同 ▲空閑德平氏（官吏）同 ▲小倉退藏氏（同）同 ▲峰玄三郎氏（會社員）同 ▲尾崎重備氏（電々社員）同松尾ホテル ▲建部昌滿氏（同）同 ▲有川博基氏（同）同 ▲馬淵俊一氏（同）同 ▲三宅伊太郎氏（同）同 ▲永內寬代次氏（同）同 ▲津田湊氏（會社員）同

出發

▲馬場勇氏 廿一日大連へ ▲本多近造氏 哈市へ ▲山中一夫氏 奉天へ ▲中村半之助氏 同 ▲梅林時雄氏 北京へ ▲內藤十郎氏 奉天へ ▲上田統氏 同 ▲濱達夫氏 同 ▲宮田武義氏 哈市へ ▲近藤謙三郎氏 同 ▲大草御太郎氏 大連へ ▲松井益吉氏 圖們へ ▲佐伯長生氏 奉天へ ▲立脇耕一氏 同 ▲高橋連治氏 大連へ ▲佐藤利一郎氏 東京へ ▲吉田輝雄氏 奉天へ

その日〳〵

□ 病癒え力を新たにして進まんと首相言ふ、まことに今こそ力を要する時だ

□ 陸相は中北支を驅け廻つたその收穫の生むものを期待しよう

□ 蔣政權の徹底的壞滅へ、これを單に言葉だけで終らしてはならぬ

□ あくまで敗戰を蔽はんとする彼の迷彩的策謀を粉碎すべし

□ 花に浮れてはいけません、この警告どうやらビール會社から發せられたに似る

新人紹介特別サービス

東京美人處女の初旅

パラダイス
ダイヤ街電話③五六一五番

新京パレス
西五馬路電話②一二一一番

御挨拶

陽春の候皆樣には益々御健祥に亘らせらるゝ御事と御慶び申上げます
平素格別の御引立を賜り誠に有難く存じます就きましては此度 東京より新人女給十數名來京致しましたのでパラダイス、新京パレスの兩店にデビューする事になりましたからどうぞ幾久しく御愛顧の程切に御願申上げます、尙平素の御愛顧に酬ゆる爲來る廿二日、廿三日の兩日新人紹介特別サービスを催す事に致しましたから皆樣の御來遊を御待申上げています

弊店儀

國都を聾にさせた 耳泥棒一網打盡
啞然！盛場荒らしのチンピラ組
凱歌擧がる四道街警察

去る九日午前三時頃牡丹公園の南入口五色街路上十九のマンホール內電々會社地下線電話線ケーブル長さ一米八〇を切斷し國都の中樞機關國務院司法部その他重要官廳會社附近一帶六百番號の電話を一齊に不通ならしめた電話線窃盜事件は時局柄重大視せられ以來首都警務機關擧げて躍起の搜査が續けられて來たが苦心酬ひられて事件發生以來十日目犯人は一網打盡四道街警察署に逮捕され迷宮化を思はせた本事件もこゝに全貌を明らかにし首都司法陣に凱歌が擧げられた 即ち四道街警察署司法係では

事件發生 と同時に司法陣の主力を本件に集中し不眠不休の活躍を續け管下に於ける古物商、屑物商に手配虱つぶしの搜査中はしなくも特別市西頭道街古物商三和商店及特別市小南嶺屑物商五文淸、特別市洪泰福古物商谷盛德に滿人少年が各々二回に亘つて鉛管を總計七個で賣却した事を同署某刑事が探知、賣却せる銷賍についで取調べたところマンホール內から窃取せる同一品と判明するに至り俄然活氣立つた同署では右

不審少年 の身元を調査の結果 特別市鐵嶺屯一五張喜子（一六）特別市小南嶺張小老虎（一四）同二十三號齊長淸（一四）特別市二道河子四二號李九桂（一四）十四號孫小六子（一二）の五名連れチンピラと判明、十九日午前八時頃一團が齊方に集合して賣却金の分配に夢中になつてゐるところを踏み込んで逮捕嚴重取調べの結果

このチンピラ 一團は常に家庭を外にして新市場を根城に惡事を働く不良少年で犯行當夜一味は東朝陽路大工職草間某方に侵入大工道具鉋、鋸ノミ、斧等を窃取して歸途更け行く夜の寒さに前記マンホール內に一夜を明かすことに協議、忍び込んだものであつたがふと鉛管に目が止り金になると見て早速窃取したばかりの大工道具で切斷一夜をホール內で明かしたもので、本件の裏面に思想的なものがふくまれてゐるのではないかと思はれ稀有の事件として國都に時ならぬセンセーションを卷き起した本件もこれ等チンピラ一團の單なる惡戯と判明幕となつた【寫眞は犯人一同】

靖國神社 春季大祭遙拜式
協和會全滿に指令

靖國神社大祭は四月二十六日より二十八日迄執行せられ二十六日午前十時十五分より畏くも日本天皇陛下におかせられては靖國神社に御臨幸御親拜あらせられることゝなつてゐるので協和會中央本部では支那事變及滿洲國治安確立のため殉職したる勇士の英靈を合祀せられてゐる臨時大祭の趣旨を一般に徹底せしむるため全滿各省本部長並に首都本部長に對し分會に於ては成べく自發的に遙拜式を擧行し然らざる場合は默禱を捧げ各戶には日滿國旗を掲揚せしめ御親拜時刻にはサイレン又はその他の方法に依り一般に周知せしめる樣手配を發することゝなつた

解雇店員の惡事

二十日午後十時中央通署日系刑事險が朝日通密行中、折柄徘徊する擧動不審の一邦人を發見、本署に連行取調べの結果、右は北海道生れ住所不定無職濱田道雄（二六）で濱田は朝日通り增田洋行に勤務中素行不良で去月八日解雇され以來ルンペンとなつたが遂に惡の道に踏み込んで增田洋行の印鑑を僞造店員と詐稱して去月廿六日曙町三丁目滿人雜貨商春發福より白砂糖一俵（時價二十八圓）、同日東四條通岡田醬園から醬油斗樽一丁（時價五圓）次いで廿八日富士町岡田商店より白米三俵（時價二十五圓五十錢）を詐取した外去る十一日七馬路永康莊前に於て丸三洋行の自轉車一台を窃取した旨自白した、目下余罪取調べ中

商工公會 職員會開催

新京商工公會では二十二日午後二時半より滿鐵新京支社會議室に於て丁會長以下全職員出席のもとに職員會を開催した提案事項は左の如くである
一、諸規定制度に關する件
二、康德五年度經費賦課徵收方法に關する件
三、康德五年度收支豫算に關する件
尙同會參事總會は二十八日頃開催の運びに至る模樣である

國都水泳熱旺ん
女子部も新設計畫中
會員申込は廿五日まで

體育聯盟新京事務局水泳部では本年度より全面的飛躍を爲すべく事務局全員を擧げて選手網の强化新人の養成に邁進し會員の募集に當つてゐるが既に二十數名の會員申込者があり關係者一同大いに張り切り今月末頃から電業の屋內プールに於て練習を開始することとなつてゐるが、更に同部內に女子選手の申込みもあつたので水泳女子部の新設も計畫中である、申込は二十五日迄希望者は遲れぬ樣申込されたしと

第二回斷郊競走
雨天の時は廿四日

去る十七日滿洲最初の試みとして白山、牡丹兩公園に於て擧行參加者三百餘名を得て豫期以上の好成績を收めた體育聯盟新京事務局主催第一回斷郊競爭の好果に鑑み、第二回斷郊競走は來る二十三日午後五時より前回同樣白山、牡丹兩公園に於て擧行されることゝなつた、希望者は市公署內體聯事務局迄申込まれ度いと尙當日雨天の場合は二十四日午後四時に變更されることとなつてゐる

厭世か？ 北山謎の同性心中
身元判明す
○○の見習書記

朝刊既報、廿一日午前八時頃吉林市錦城坊街北山に於て發見された二人連れ邦人青年の謎の自殺死體の身元については新京方面居住の者と見られ通報に接して首都警察廳保安科では鋭意調査中であつたが今朝本紙記事によつて身元が判明するに至つた、即ち兩名は何れも○○○○○○見習書記、千鳥町一丁目五長倉孝夫方柚木治人（二九）及東五馬路北市場三五號山本源承氏三男山本孝（一九）で二、三日前より行方不明となり家人は所在搜査中のところであつた原因は厭世自殺と見られてゐるが目下吉林警察廳に於て取調べ中である

國鐵疑獄 第五回公判

【東京國通】國鐵疑獄事件第五回公判は廿一日午前九時東京刑事地方裁判所で開廷、前田榮次郎氏（六五）の訊問を續行、裁判長政治獻金の後始末、會議の顛末を訊ねれば前田氏は統制の實權を握るためと進展しこれで前田氏の事實審理を終了、次回は二十三日滿家健次郎氏（五十）の審理に入ることゝなり同十一時閉廷

球華先づ咲かん
戰前の下馬評とりどり
人氣沸騰の優勝豫想投票 應募既に千餘通（締切は明日）
第五回全新京野球大會

ファン待望の本社主催西山運動具店後援の第五回全新京野球大會も愈よ二日の後に迫り豪華な試合組合せも決定し各チーム共秘策をねつて必勝を期し待機して居る、本年度國都球界の王座を占むるは果して何處か全く豫測を許さず興味は最高潮に達してゐる、更に本大會を盛大にする本社の優勝豫想懸賞募集は多大の好評で既に千餘通の投票あり盛況を呈してゐるが愈よ締切りも明日に迫つたのでファンは至急投票され度い

淨月地區に 新らしき村
模範農民道場の建設

新京新市街建設區域と略同面積を占むる百平方キロの淨月區を中心に全滿一の模範的な新らしき村を建設し樣といふ計畫が特別市公署を中心に着々進められてゐる、特別市公署では曩に躍進國都のお台所に新鮮にして安價な野菜類を供給すべく實驗模範區域の建設を樹てたが更にこれを全滿的な所謂農民道場ともいふべき實驗地區となすべく產業部協和會等と協議の結果、實驗的農村組合、農村從事員訓練所を組織し全滿から農村青年の優秀な者を入所せしめ訓練中は專ら協和會が中心となつて精神的訓練を與へ各種野菜類の試驗栽培を爲す外技術、精神共に完全な農村指導青年を鍛へ上げ樣といふ譯でこれが完成の曉は全滿農村の頭腦ともいふべき最も進步的な新らしき村が出現する譯である

大辻司郎
江北戰線漫談慰問

【上海廿一日發國通】漫談家大辻司郎氏は廿日夜蚌埠着、廿一日早朝から蚌埠劇場ほか二ケ所で得意の漫談に第一線將兵の腹をよらせた、江北第一線への藝術慰問使は大辻がはじめてゞ各部隊將兵の感謝を浴びてゐる、大辻氏は語る
こんなにドカーン〳〵と砲聲が聞えるのも亦よき哉ですな、藝術慰問使の「蚌埠一番乘りは君だよ」と○○部隊長に賞められましたが賞められると又圖に乘つてもつと第一線に飛出したくなりますよ、僕の今度の慰問行脚は全くの自費で、この點も畑閣下等に賞められて來ました

和樂舞踊協會 第一回演奏會

新京和樂舞踊協會主催第一回演奏會は二十三、二十四の兩日西廣場倶樂部に於て華やかに開催されるがはじめての催とて出演者のはり切り方もまた格別、二十二日ダイヤ街檢番に於て總おさらひをなし絢爛たるプロを全部試演し好評を博した

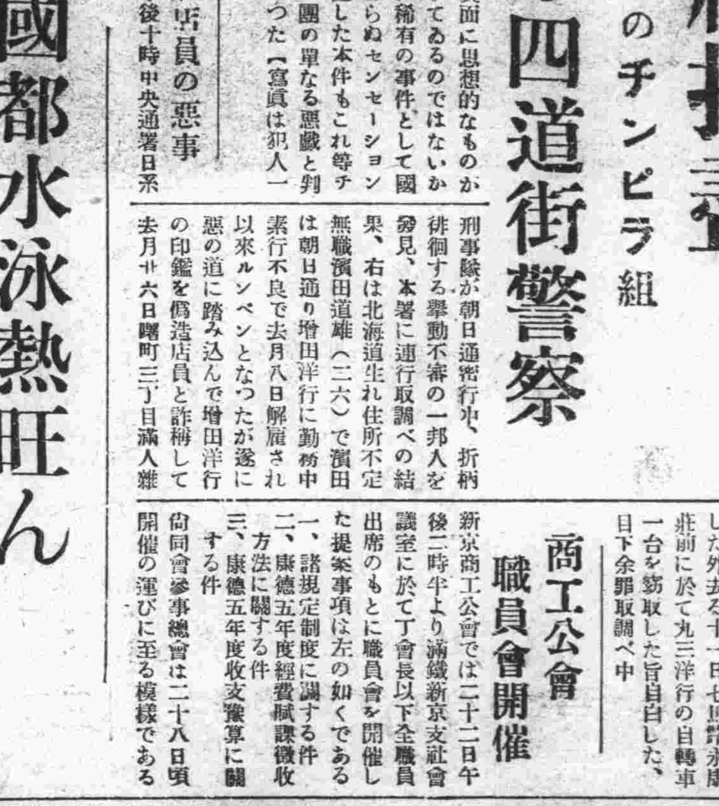

北支活躍中の 栗和田氏戰死
元滿鐵支社勤務

元滿鐵新京支社庶務課勤務栗和田信乃氏は三月初旬北支宣撫班員として勇躍第一線に出動山東鐵道滋縣附近の宣撫工作中壯烈なる戰死を遂げた旨二十二日鐵道總局から支社に入電があつた

競馬場行の バス路線變更

待ちに待たれた新京競馬もいよ〳〵廿三日から始まるが、競馬場行バスの運轉路線は次の如く改正され、運轉時間は南廣場始發午前九時三十分、競馬場終發午後六時三十分、運轉時間は二十分おきに發車料金は全線二十錢均一で二十三日から競馬開催日に限り運行されることになつた
新路線 南廣場＝ホテル前＝中央通＝康德會館＝三中井＝豐樂路＝興安大路＝競馬場

伊澤理事離京

滯京中の滿鐵理事伊澤道雄氏は二十一日午後四時四十分發列車で奉天に向つて離京した

速記協會 講習生募集

新京速記協會は成立以來各方面より歡迎を受けて第一期生の成績も優秀であるが、更に第二期生を左記規定で募集を開始したから希望者は申込まれたいと
一、講習場所新京青年學校
一、資格男女十八歲以上
一、申込方法申込金一圓を添へ申込むこと
一、申込所驛前滿鐵事務局食堂日比宛
一、月謝六圓
一、修業期間普通科四ケ月高等科三ケ月
一、聽講時間每週月火金午後八時至九時半
一、始業日五月二日（月曜日）但し水木土（第一期生聽講日）の聽講は自由とす

郵政職員養成所 入所式擧行

國內郵政業務の擴張に順應して郵政總局では人的要素の充實を企劃し郵政職員養成所を設けたが廿二日午前十時より郵政總局に於て入所式を擧行 交通本部より平井出次長、岡本郵政總局副局長以下關係科長出席した【寫眞は入所式】

早起デーから 克己週間開始
新京驛員一同の緊張

新京驛では春開くと共にどつと押寄せる旅客の群、貨物の山の氾濫する時に當つて驛員一同協力一致業務に精勵する爲廿二日より廿八日までの一週間を「克己週間」として時局を再認識して第一線將士並に派遣同僚社員の辛勞を想ひ公私共に健實な生活を營み質實剛健の氣風を養ふべく運動に移つた、又全般的運動を續ける外一日々々を特に或る方面に力を注ぐことゝして第一日廿二日は先づ早起デーをして非勤務員一同午前八時雨中の新京神社に打揃つて參拜した、廿三日よりは次の如くになつてゐる
廿三日禁煙デー▲廿四日日の丸掲揚デー▲廿五日貯蓄デー▲廿六日獻金デー▲廿七日禁酒デー▲廿八日徒步デー

板倉滿鐵支社 業務課長出張

滿鐵支社板倉業務課長は廿二日から三日間大連に出張した

大朝吉田氏奇禍

【大阪國通】大阪朝日新聞社計畫部次長吉田英治氏は廿日深更西の宮南郷町の自邸に歸る途中省線踏切で誤つて列車に觸れ即死した、享年四十二

富貴人形陳列即賣會

北山シナ子女史指導の新京富貴人形會では會員の作品陳列即賣會を來る廿四日から廿六日迄三日間三中井百貨店五階ギアラリーで催し賣揚金の一部を國防獻金にする目論見である、なほ同陳列會出品は趣味に富む逸品揃ひでお節句の贈物などに相應しい物多く盛況を期待せられてゐる

あす（廿三日）

▲本社主催全新京野球大會豫想懸賞募集締切、本社野球大會懸賞係宛
▲新京交通協會創立總會、午前十時、首都警察講堂
▲第二回斷郊競走、午後三時 大同公園
▲新京和樂舞踊協會公演、午後六時、西廣場倶樂部
▲本紙讀者優待木村友衛公演 公會堂
▲春季第一次競馬、午前十時

今晚の主なる放送

▲七・四〇講演「時局に於ける婦人の地位と其使命」（新京）伊勢谷次郎▲八・〇〇浪曲（東京）重丸外▲八・一五漫才「上海土產」（東京）五十家源一外▲八・三〇放送物語（東京）

春の食料京味くらべ
二十三日より二十七日マデ
新製 趣味の江戶菓子試食宣傳會
◇尙武節句粽柏餅賣出し
◇花見辨當壽司大賣出し
御註文に應じ如何樣とも調製致します
尙大量御用の節は前日迄に御申込願ひます
新京 山宝 地階食料品部
電代表（3）五〇一一番

筆生及交換手見習募集
一、資格
一、筆生 內地人男子にして年齡を問はず能筆なるもの（狀況により宿舍を給す）
二、交換手 日本人女子にして二十歲未滿陸軍病院に通勤可能なるもの
右希望者は自筆の履歷書携行し四月二十五日午前九時迄に陸軍病院庶務室に本人出頭せられ度し
新京陸軍病院 電話（2）二七一六

店員數名募集
年齡十六歲より廿五歲迄
內地人にして市內に確實なる身元保證人を有する者
履歷書持參本人來談の事
新京三笠町二丁目十六
西山運送店 電（3）三四四六 六二二四番

募集
滿洲美術展覽會々場監視員左記に依り採用す希望者は自筆履歷書持參四月廿五日午前十時迄民政部社會科へ出頭ありたし
一、採用人員 日本人女子十數名（小學校卒業程度以上）
二、採用期間 四月廿九日より向ふ半ケ月間
民生部社會科

解雇廣告
店員 田畑昌一 卅二才
右の者不都合の廉之有四月廿日限り解雇致候間爾今於當店とは何等關係無之候に付此段謹告仕候
昭和十三年四月二十日
新京吉野町一丁目八 西池藥局

日人守衛募集
一、年齡 二十六才迄の者
一、經歷 高等小學校卒業程度の者にして軍隊既教育者
一、新京市內に確實なる保證人を有する者
右希望者は自筆履歷書持參の上來る四月二十六日迄に當課へ來談相成度
滿洲中央銀行總行庶務課

四男信一儀豫而病氣療養中の處藥石効無く四月二十日午後十時永眠致候に付此段謹告仕候
追而明二十三日午後一時祝町太子堂に於て葬儀相營可申候
尙乍勝手御供物の儀堅く御辭退申上候
康德五年四月二十二日
父 相川岩吉
親戚總代 相川圓三
友人總代 草地一雄
國柱會總代 笘元行安

お菓子の土曜サービス
明廿三日（土曜日）提供品
和生菓子 十ケ詰一箱
二十錢 一千個限り
三中井

日活特作 月形龍之介主演
血祭三代目
劍豪月形十八番篇斬つて斬つて斬り倦くり死骸の山をきずく大殺陣の一大豪華篇！
お花見映畫 日活トンチンカン隊第一回作品
細君三日天下
浮名三味線大會大好評につき廿一日迄日延
二十二日より（三日間） 30錢 朝日座

長講二席を掲げ 今夕初日開演
優待割引券を御利用下さい

木村友衛一行

沸騰的人氣のうちに開演を待ちわびられてゐる關東派浪曲の第一人者木村友衛師一行はいよ／＼二十二日夜から二晩公會堂で午後五時半から開演する、初日の讀みものは左の通り、友衛師は長講二席でファンに滿足を與へることゝなつてゐる、本紙刷込みと折込みの讀者優待券持參者は入場料金一圓五十錢のところを一圓に割引の特典があるから利用を希ふ

「若松城の夜」木村滿衛
「柳生旅日記」木村近衛
「小牧山夢物語」木村玉衛
「梅　悟」木村詩美衛
「伊達三次」廣澤友造
「三度笠」「吾妻土産」木村富士衛
「雪月花三人娘」木村友芳
「軍國想夫戀」東武蔵大椽
「南部坂雪の別」木村友衛

▽▽曉の總攻撃△△

米ティファニー・プロ作品、原作は一世を風靡したR・C・シェリフの小説で「地獄の天使」「お蝶夫人」「暗黒街全滅」のジョセフ・モンキュア・マーチが脚色に當り、監督には同名の舞台劇を演出して成功を收めて以來「地獄の天使」「フランケンシュタイン」「ショー・ボート」等の佳作をものせるジェームス・ホエールが當り、主演には特に同名舞台劇に於て完璧の演技を謳はれたコーリン・クライヴが招かれてスクーリンにデビューしてゐる他、デイヴィット・マナース、アンソニー・ブッシェル、チャーレス・ジラルド等米國映畫界の錚々たる連中が助演してゐる、世界大戰最中の前線塹壕陣地を背景に鬼部隊長と恐れられる大尉を中に、彼の部下達の壯烈な奮戰に涙ぐましい友情と美しい戀の華が彩りとなつて織りなす戰線物語、長春座廿三日封切

『婚約三羽烏』 けふからの豐樂劇場

豐樂劇場廿二日よりの番組は左の如く松竹二番線二本立である

▽松竹大船「婚約三羽烏」上原謙、佐分利信、佐野周二の三スターが、高峰三枝子の發案により揃ひの制服で店を張るまではよかつたが三人三樣に一人の令孃に熱烈な戀を抱くところからとんだ混線が生ずる、他に三宅邦子、森川まさみ、水島亮太郎、小林十九二、河村黎吉、武田秀郎、岡村文子、飯田蝶子、齋藤達雄など助演、島津保次郎の原、脚、監督する質のいゝ娯樂品

▽同京都「百萬丑滿時」小林正の脚本により多島泰三、大曾根辰夫、古野英治、岩田英二が夫々一話づゝを受け持つて監督する五ツの話から成る一篇、それ／＼怪談の味を示しつゝ最後に「落ち」を利かしてゐるあたり相當なもの、山路義人、尾上榮五郎、鳳間宗六、實田昂、久松三津枝など主演

サボテン

すみれの公休日のつゞき、この君代、やはり晝は銀座キネマで軍國母の手紙、所謂事變荒鷲陣銃後篇、山内中尉の母の手紙物語で大いに涙を絞つたさうで、夜は千丸とおなじく新京キネマで忠臣藏を觀賞、これは十圓紙幣を拾はなかつた、この妓内地から大連それから新義州、それから新京へ來たといふ、新義州で三橋にゐた、よつて朝鮮語に堪能である、アリハシミニカ、あんたはヤンバンですか、クタバシサラミですか、どうも見たところクタハシサラミらしい、でもイチャシキでもなさそうだ、なんてわけのわからぬことをペラ／＼やる、鮮語の出來る人に聞いてみたらアリハシミニカから以下のペラ／＼は、今晩は、あんたはお金持ですか、貧乏人ですかどうも見たところ貧乏人らしい、でも惡人でも無さそうねだとさ、相當なものだ、彼女あら不思議だ右の腕がつねられたやうにヒリ／＼痛んでゐたのに、お盃を頂いたら、いつの間にかなほりましたワな巧いテを用ひるところも相當なものだ

雜音

劇場映畫館内の禁煙が言はれだしてから近頃の映畫館内ではモヤ／＼と濁つた空氣や煙の煙でスクリーンが不鮮明になつたりするやうなことが少くなつた▼喜ばしい現象であると言へやう、觀客の公德心の働いてゐる限りこの秩序は守り續けられるであらうが常設館の内でも喫煙設備の完備してゐないところでは矢張り不自由を免れないし、時に滿員立錐の餘地もないといふやうな時にはこれを痛感する▼動いたら席を奪はれる場合又は喫煙室にも行かれない場合もある、こゝで私見を言ふなら「場内禁煙」は「上映中禁煙」にまで緩和してみてはどうだらう▼休憩時になつたら映畫館は窓を全部開放して換氣を行ふ、之は映畫館の方で手數を掛けねばならぬ、之なれば多少場内での喫煙があつてもこれまでのやうな弊害はないだらうと思はれる▼もつともこれは冬期には通用しないのだが、「上映中禁煙」といひ「場内禁煙」といひ要は觀客の公德心の作用するところによつて實害の度如何を計り得るものである、只、多少不自由な場合又は實行困難な場合のあることを當事者の考慮の中に入れておいて欲しいと思ふのである▼異論の餘地あると思ふが感じたまゝを誌してみた

土曜　乙酉　先勝　執　柳宿　舊三月二十三日
東京・本郷・神誠館

●一白の人　順を守れば天祿の官祿は自から授かるべし　巽と北と辛が吉
●二黒の人　功名榮達期して待つべし開店名弘就職皆吉　丙と巽と丙が吉
●三碧の人　自重せざれば凶事に見舞れて苦むことあり　艮と坤と壬が吉
●四綠の人　和合を缺くときは破滅を來たす注意日たり　壬と北と乙が吉
●五黄の人　高く上る時は八方より魔の誘ひに逢ふべし　壬と乾と丙が吉
●六白の人　粒々の汗より生れし利得の現はるゝ大吉日　南と艮と辛が吉
●七赤の人　不遇は自ら招くこと多し油斷は大敵と知れ　南と乾と艮が吉
●八白の人　刻々と發展し行く幸運日新規事業尤も吉し　丙と南と辛が吉
●九紫の人　凶運なれども勉め次第にて瀬に取り付くべし　北と坤と乙が吉

新京キネマ『忠臣藏』
割引券（廿錢引大人一枚一人限）
●廿一日より廿四日迄有効●
新京日日新聞社

新京キネマ『忠臣藏』
割引券（廿錢引大人一枚一人限）
●廿一日より廿四日迄有効●
新京日日新聞社

浪速町聯合大賣出
23日より 29日まで
全館 春の大安賣
全浪速町擧げて賑々しき大賣出し特に際立つ奉仕の熱意、幾久屋の春の大安賣

呉服の大安売
◇二階特賣場の奉仕品◇
セル、小紋錦紗、無地錦紗、御召、銘仙、浴衣
名古屋帶、同帶地、モス人絹着尺、帶揚帶紐
半襟、風呂敷、八掛、はんぱぎれ全呉服に亙り
何れも平素の二割から五割安の大見切

雑貨の大安売
◇一階特賣場の奉仕品◇
ワイシャツ、合肌着、毛腹巻、帽子、ネクタイ
タオル、敷布、靴下、毛布、ベルトサスペンダ
婦人肌着、子供肌着、エプロン、袋物、小間物
履物足袋、子供服、子供靴、女學生靴下、其他

◇各階特別奉仕品◇
漬物特價大市（地階）
乾物奉仕品大會（〃）
クラブ化粧品景品付宣傳會（一階）
カーテン卓子掛特別奉仕（二階）
アルバム一千册特別提供（三階）
電氣アイロン特別奉仕（〃）
お花見用品賣出し
●辨當、突出し物、罐詰飲み物、花見用具（地階）
●お花見用時局手拭（二階）
●お花見用流行草履（一階）

恒例 菓子まつり
お子樣達のお樂しみ幾久屋の恒例菓子祭
今年は組立飛行機セツトの御土産を七百名樣迄へ差上げます
●御菓子五十錢以上御買上の方から抽籤
幾久屋

帝都キネマ
待望の洋・邦二大巨豪篇 一堂に會す見よこの壯觀を！
伊丹萬作―大河内傳次郎東上第一回超豪華篇
巨人傳
スリルと戰慄のスパイ戰映畫の決定版
間諜最後の日
明土曜は是非此の二大雄篇を……

●香りに味に先づ大石の 玄米茶 大石茶舖●
祝町太子堂前 電話③六四二七番

大好評滿員御禮
空前絶後の豪華超大作
忠臣藏
片岡千惠藏・嵐寛壽郎・阪東妻三郎
日活東西スター總動員
史上空前の日活超巨作愈々二十四日限り名畫果然實力發揮し連日超興行記録樹立！厚く御禮申上げ更に御鑑援を！
二十四日限り 是非お見逃しなく御覧下さい
新京キネマ

生徒募集
毎月初入學（規則郵券二錢要す）
文華洋裁學院
大和通四九

引菓子祝餅 上生菓子 豆入太福餅
ヤマト屋
中央通 電③五九八七

長春座
世界大戰西部戰線の偽らざる現地報告！最後の總攻撃に參加した肉彈鬼部隊長の血涙詩!!
曉の總攻撃
銃後の國民に捧ぐ愛國映畫週間!!
一世を風靡した戰争小説の映畫化！ R・C・シェリフ原作 「地獄の天使」「お蝶夫人」のジョセフ・モンキュア・マーチ脚色 「クック・ボーイ」「フランケンシュタイン」ジェームス・ホエール監督作品
正午まで階下四十せん 普通料金階下五十せん
廿三日封切
平日正午 日曜十一時 開映
「戰ふ巨象」のコリン・クライヴ主演 デイヴィッド・マナース・ビリー・ビヴァン イアン・マクラレン・アンソニー・ブッシェル共演
テイフアニー社が社運を賭せる待望の巨篇登場!!
名門御曹子 前篇
大毎小學生新聞に連載され好評を博した名作の映畫化！京都特作・原作行友李風演出秋山耕作 大船小藤田正一
新興 菅原秀雄主演 高田浩吉伏見信子特別出演 久松三津枝堀正夫志賀靖郎坪井哲助演 風雲維新の嵐の中に生きた純
少年の世界を描いた秋山耕作の野心作で「風の中の子供」を凌駕する問題篇
軍國の春に生れた大船愛國シリーズ第一話
女學生と兵隊さん
大毎同盟ニュース
五所平門下の逸才蛭川伊勢夫監督第一回作品
横山美佐子・東山光子・香椎三郎・飯田蝶子共演
潑剌たる女學生の愛國心と銃後の感傷を描く春の新作

第二松花江發電機械 購入契約成立す

世界第二の最優秀設備

水力電氣建設局では出力五十萬キロを目指し目下着々ダム工事を急いでゐる第二松花江水力發電所に据付らるべき水車並びに發電機の購入方につきかねてより日本ならびに歐米諸會社との間に種々交渉中のところ、今回米國ウエスチング・ハウス會社との間にみぎ水車ならびに發電機各三組購入契約の成立を見るに至つた(價格約七百五十萬圓)同發電機一組の發電容量は七萬キロボルトアンペアーで、米國ネバダ州のボールダー發電所据付のものであるが、その裝備は歐米にもその比を見ざる最新式の優秀なものである

しかして同機械三組の發電容量は合計廿一萬キロボルトアンペアーとなるが、松花江水力發電所設備の完成には更に尚同規模のもの五組を必要とするので、水力發電建設局では取敢へずウエスチング・ハウス會社製のものと略々同規模のもの三組をドイツより購入すべく目下オットー・ウォルフ財團と交渉中である、なほ殘りの二組は康德八年右の機械が全部据付を完了した後日本又は歐米より購入する豫定である

優良種子配布と 棉花資金融通

總額二百五十萬圓

滿洲國政府は國内棉花増産の重要性に鑑み昨年棉花統制法を制定實施して、棉花の生産及び處理機構に根本的改革を斷行したが、政府は本年度より棉花統制機關が整備したので棉花公司及び棉花地帶農事合作社と協力し棉作農民に對し優良種子の無料配付及び耕作資金の融資に乘り出すことになつた、即ち奉天省、熱河省錦州省下の本年度棉花栽培計畫面積一二二、二七五陌に對し昨年の實棉統制收買による公司手持の優良種子三千二百萬斤の無料配付を行ふことになり既に本年二月より農事合作社を通じて配付を開始した、大體本月中に配付を完了する筈であるが更に棉花耕作資金として政府は棉花公司をして中央銀行より二百五十萬圓の借入斡旋を行ひ五月一日より左の條件で償還貸出を行ふことになつた、斯かる當面の積極態度は棉花統制法の運用と相俟つて棉作農民の著しき好感を博してゐる

貸出條件は左の如し

在來棉栽培者一陌につき標準十五圓、改良棉栽培者一陌につき標準六十圓、在來陸地棉栽培者一陌につき標準四十圓

大連機械 八月第二回拂込

大連機械は昨年一月事業の繁忙と共に一躍四倍増資を斷行し、滿洲における最有力の機械メーカーとして鋭意擴張増産を計つて來たが、その後事變の發展による新規受注及び復舊作業に伴ふ北支方面よりの注文激増が見込まれて二月の新株一株につき十二圓五十錢の拂込を徵收したが、更に來る八月第二回の拂込を徵收し工場能力の積極擴張を行ふことに内定した、同社は現在機關車及び航空機部分品の増産擴張を行つてゐるが、今後この方面の擴張と共に逐次拂込も徵收される模樣で同社の劃期的發展は著しく注目されてゐる

商工公會員 訪日經濟視察團 六月下旬出發

錦州省公署では各縣市の商工公會員(滿人)を以て訪日經濟視察團を組織し先進國日本を視察せしめ省内商工業の發展に資せしめることゝなつた今次の視察團は日本の商工業の視察に重點を置き各主要都市に於て商工業者との座談會を開き日滿商取引の改善に資することゝなつてゐる、參加人員は廿一名で市公署、省公署より補導員兼通譯が數名參加、出發は六月下旬、旅行は廿七日間の豫定である

日支實業家懇親 東亞實俱結成

【上海廿一日發國通】日支實業家によつて中支に民間團體が結成されることになつたがこの團體の名稱は東亞實業俱樂部と決定して維新政府實業部長王子惠、内政部長陳群、財政部長陳錦濤の三氏が名譽會員に推され、支那側は華中鐵礦公司重役盛小愚氏が發起人筆頭として參加し、日本側からは吉田日本人商工會議所會頭、船津紡績聯合會理事長、塙三井洋行支店長、松永民團長、宮崎居留民病院々長の五氏で、廿二日午後第一回の發起人會を開催して俱樂部の組織及び設置場所につき協議することゝなつた

特産合格不合格品 格差受渡方針決定

大取重引組合委員會

大連取引所重要物産取引人組合委員會では十九日午後三時半より取引所會議室に於て増田組合長(三菱)以下委員十六名及び取引所三主事、豆信本多支配人列席して開かれ「豆油取引受渡に關する件」につき協議の結果不合格品の受渡しに關し左の如く決定した

一、不合格品の受渡しは相對にて協議すること

二、品質向上を圖るため不合格品に對しては最低の格差を附しそれ以上の格差は相手方と協議のこと

三、右二點は同組合審査委員會(取引所側一名、輸出側三井、三菱、日清、油坊側三泰、天和成、成裕昌西記)に附議しその決議を委員會に報告すること、但し右審査委員會の決議決定するまでは五月一日以後に於ける不合格品の格差は相手方と協議すること

而して豆油申合規約における五月一日以後の受渡は原則として檢査合格品とし不合格品は不合格豆油を輸出し得る期間中(輸出檢査規則發布當時特に關東州長官の許可ありたるものゝほか十三年十二月末日限り禁止されることゝなつてゐる)に限り格差を附し代用品として受渡しをなし得ることに各員異議なくこれを承認した

北支農産開發の 實行擔當機關

新民金融合作社擴充

【北京廿日發國通】北支における棉花、麥、煙草等農産物増産計畫は第一期終了後昭和十六年度までに事變前の棉花四百八十七萬ピクル、小麥一億三千萬ピクルに復舊するを目標として行はれる筈であるがその實行擔當機關を如何にするかは事變後の狀況から見て相當困難なる事情にあり、政府および各關係方面で愼重研究中のところ近く實業部の事務開始と共に差當り從來の合作社をしてその衝に當らしむる方針の下にこれが改組と普及に積極的に乘り出すことになつた、即ち北支の合作社は河北省、山東省、山西省各合作社指導委員會、棉産改進處等の下に約一萬一千餘あるが、その約五十五パーセントは信用合作社で舊債償還その他不生産的消費等の農村消費金融を主要事業として來たため棉花、麥の増産と言ふが如き農業經營實行機關としてはその機能上不備の點が多いので別項の如く新民合作社の徹底普及と併行して既設合作社を改組し農産物増産計畫に參畫せしめんとしたものである而して實業部の對策概要は次の如くである

一、民國二十四年實施の合作社法を再檢討し實業部合作局の監督の下に改組に伴ふ適當の辦法を實施せしむること

一、改組の方針は金融、生産販賣を包含する兼營合作社たらしむることを主とし、努めて生産流通機關の整備を行はしむ

一、中國聯銀、各省銀行に干渉して合作社融資の圓滑化を圖り高利貸資本の勸誘を排除す

一、北支鐵路局經營の棉花試驗所(通州)、園藝試驗場(昌黎)、冀東政府所管の冀東植民指導區(通州)、軍糧城農事試驗場、果樹改進所(昌黎)河北省立科學研究所等を督勵して棉花その他農産物の増産改良に努力せしむる

ビクトリー種配布 間島燕麥奬勵

【間島支局】間島省内に於ける燕麥作付面積は約一、〇〇〇陌餘にして、全耕地面積の僅か四%に過ぎない狀態にあり而も高原地帶に於ては他の作物は屢々初霜の被害をうけ栽培不適當なるに反して燕麥の栽培は丁度其の地帶に適するを以て間島省公署に於ては本年度より差當り琿春、和龍兩縣に委託採種圃を設置し翌年度より他縣に及ぼすべく、先づ其の種子は最も優秀なる北海道産ビクトリー種を配付しこれが生産種子を一般農家に配付し以て間島省燕麥の改良普及に努め農家經濟の向上を圖ると同時に時局柄馬糧供給の圓滑を期すべく目下計畫中である

北支農村救濟は

合作社組織に俟つ

新民會の農村對策具體化

【北京廿日發國通】新民會は河北省合作事業委員會設置以來農村合作の再組織につき愼重考究中にあつたが、過般臨時政府より合作事業資金として五十萬圓の交付を受けたのでこの程冀東地區合作事業三ケ年計畫を樹立すると共に良鄕縣を模範農村實驗縣に選定しこれが工作に着手した、この三ケ年計畫の第一年たる本年は欒縣、昌黎縣、灤潤縣、薊縣寶坻縣、通州縣の六縣、第二年廿八縣、第三年廿八縣を選んで合作社を組織し更に良鄕縣の模範農村運動は合作事業を基礎として諸般の農村福利施設を行ひ今後の農村向上對策の基礎とするものである、疲弊困憊せる北支農村を救濟し更に農業經營改善の實行は合作社を通じて行ふほか途はないといふ見地に立つてゐるので新民會としては日本の意向をも打診し、根本的對策を樹立する必要があるので總務部長小澤開策氏が去る十八日北京出發東京に向ひ中央部と協議を遂げる筈である、なほ新民會の當面の合作事業の具體的内容は左の如くである

一、各縣に青年訓練所を設け一定期間農村中堅分子の教育を行ふ、教育は實習を主とする勞作教育を行ふ

一、訓練を了へた青年は各村に派し教師としてその村に合作社を組織せしめるが信用組織よりも生産組織に重點を置き棉花、小麥、煙草の増産改良をはじめ養鷄養豚の奬勵等をなさしめる

一、その合作社の單位とし合作社縣聯合會を組織せしめ新民會の斡旋により各種銀行より低利資金の融資を受け農村設備の充實をはかる

一、合作社縣聯合會組織と共に流通機構の整備を行ひ農産物の販賣を斡旋する

康德葦パルプ 増資

錦紡の直系事業たる康德葦パルプ會社はすでに本年一月より目標に人絹用及び製紙用パルプの生産を開始したが、操業の結果は製品及び企業採算に何れも豫想以上の好成績をあげ得る見込みがついたので、會社では製品は總て人絹用パルプに振向けると共に、現在の試驗工場を擴大して本格的な増産對策につき考慮中であつたが、このほど生産目標を年産一萬五千噸に擴張することとなり、當局に認可を申請した、會社は現在資本金五百萬圓、半額拂込濟であるが、當局の認可あり次第殘額全部の拂込を徵收するとゝもに倍額の一千萬圓に増資する計畫であるが代用パルプ事業には當局も積極的に開發の意向を有してゐるから同社今回の増産及び増資は速急に認可を得られるものと豫想されてゐる

帝燃人造石油 倍額擴張豫定

滿洲側百七十萬噸

【東京國通】帝國燃料會社は五ヶ年乃至七ヶ年計畫で重油及びガソリン各百萬トンの人造石油生産を目標として設立されたが、その後國際情勢に應じて日滿一如の生産力擴充計畫が再檢討されて既定計畫の修正が行はれた結果新情勢に順應して石炭液化その他の人造石油生産計畫は約倍額に擴張された、即ち從來の計畫たる二百萬トンの内容は内地百萬トン、滿洲八十萬トン、朝鮮、臺灣二十萬トン、滿洲八十萬トンの生産分擔の見込であつたが百七十萬トンを増加し總額三百七十萬トン(ガソリン重油各半額)とし内日本(臺灣、朝鮮を含む)二百萬トン、滿洲百七十萬トンの生産を分擔することに大體意見の一致を見た模樣である、而してこの案は資金約二十億圓を要し技術的には相當の困難が豫想されるが帝國は政府の方針に基いて至急具體策を研究するとゝもにその實現に努力することになつてをり、これが實現の曉はアルコール混用政策と相俟ち液體燃料自給問題の解決に一大躍進を示すものとして注目されてゐる

益發銀行 營口支行 近く認可の運び

益發銀行では營口の發展に伴ひ同行の營口辦事處を支行に昇格すべくかねてより經濟部當局に認可申請中であつたが近く許可される模樣である

大口歡迎 滿洲屋質店 電(三)四二八〇番 祝町二丁目銀パレス向

商況欄 三日前場

海外經濟電報

倫敦金塊	六磅一九志六片三分一
紐育金塊	三五弗〇〇
倫敦銀塊	一八片一六分三
同先限	一八片八分五
紐育銀塊	四二仙四分三
孟買銀塊	四九留比六分七
▲紐育株式	
スチール株	四五弗八分三
アナゴンダ株	二八弗八分七
▲市俄古小麥	
五月限	八四仙八分一
七月限	八二仙〇〇
九月限	八二仙四分三
▲紐育棉花	
現物	八仙九四
五月限	八仙九八
七月限	八仙九六
十月限	九仙〇四
十二月限	九仙〇五
一月限	九仙〇八
三月限	九仙一四
▲印棉	
ブローチ	一六〇留比八分三
オームラ	一三六留比四分三
ベンゴール	一三三留比二分一
▲カルカツタ麻袋	
寄	二二留比六分二
前	一九留比六分九
▲外國爲替	
米英爲替	四弗九六仙四分一
米日爲替	二九弗一二仙
米支爲替	二七弗六二仙
英日爲替	一志二片二分一
英支爲替	一志一片二分一
英佛爲替	一五九法郎二分五

各地特産市況

▲新京 寄付 [illegible] 出來高 [illegible]

現物大豆 [illegible] 高粱 [illegible] 小豆 [illegible] 玉蜀黍 [illegible] 先物 [illegible]

●大豆 四月限 [illegible] 五月限 [illegible]

●高粱 四月限 [illegible] 五月限 [illegible]

▲大連 寄付 [illegible] 大引 [illegible]

●大豆 受渡 [illegible] 四月限 [illegible] 五月限 [illegible] 六月限 [illegible] 七月限 [illegible] 八月限 [illegible] 三番 [illegible]

●豆粕 現物 [illegible] 五月限 [illegible] 六月限 [illegible] 七月限 [illegible] 八月限 [illegible] 九月限 [illegible]

●豆油 現物 [illegible] 五月限 [illegible] 六月限 [illegible] 七月限 [illegible] 八月限 [illegible]

▲大阪棉花 當限 [illegible] 先限 [illegible] 六月限 [illegible] 七月限 [illegible] 八月限 [illegible] 九月限 [illegible] 十月限 [illegible]

▲大阪人絹 當限 [illegible] 先限 [illegible]

▲大阪期米 當限 [illegible] 中限 [illegible] 先限 [illegible]

▲橫濱生糸 現物 [illegible] 當限 [illegible] 先限 [illegible]

各地商品市況

▲大阪綿糸 寄付 [illegible] 大引 [illegible]

四月限 [illegible] 五月限 [illegible] 六月限 [illegible] 七月限 [illegible] 八月限 [illegible] 九月限 [illegible] 十月限 [illegible]

▲大阪棉花 [illegible]

各地株式市況

▲大連株式(短期) 寄付 [illegible] 大引 [illegible]

鐘紡新 [illegible] 滿鐵 [illegible] 日清 [illegible] 五品 [illegible] 新東 [illegible] 滿棉 [illegible] 河東 [illegible] 鐘新 [illegible] 滿鐵新 [illegible] 間木 [illegible] 土新 [illegible] 豆 [illegible]

▲東京株式(短期) 寄付 [illegible] 大引 [illegible]

新東 [illegible] 滿棉 [illegible] 鐘新 [illegible] 日産 [illegible] 大東 [illegible]

▲大阪株式(短期) 寄付 [illegible] 大引 [illegible]

新東 [illegible] 鐘紡 [illegible] 滿鐵新 [illegible] 大新 [illegible]

新京銀座 栗甘太郎 電三三一八七

▲阪神爲替

對米賣 二九弗一六分一 對米買 二九弗三分三 對英賣 一志二片〇〇 對英買 一志二片六分一

▲滿洲中銀爲替

紐育向 二九弗六分一 倫敦向 一志二片〇〇〇 印島替 七八留比〇〇〇

長春座 電(三)五七六

ニュース		1.14	4.23	7.32
お譯禮三		1.37	4.46	7.55
曉は遠けれど	11.50	2.59	6.08	9.17 10.30

正午まで三十錢 階下四十錢

廿三日封切 名月蛤御門 ディフアニー超大作 コリンクライヴ主演 曉の總攻擊 十九日より四日間

商都キネマ

大毎東日 ニュース			3.06	7.00
間諜最後の日		11.30	3.24	7.21
巨人傳		12.58	4.52	8.52 10.54

廿一日より廿七日まで 階下八十錢

銀座キネマ 電3六四六五

次週二十七日より 待望!春第一の名篇 藤十郎の戀 長二郎改め長谷川一夫、入江たか子主演 泣虫小僧 林芙美子原作

ピストルと響	11.40	2.2	5.18	8.12
漫畫祭	12.42	3.30	6.20	9.14
越後屋騷動	1.04	3.52	6.42	9.36
ニュース	1.57	4.4	7.40	10.25

豫告 杉山正三、九條鐵子 出世加賀鳶 松山宗三郎・三條鐵子主演 忍術百々路三太夫 二十六日より三日間 階下五十錢

豫告 二十七日より 時代の霧 大會 朝日座 日活現代劇 少年突擊兵 朝日・讀賣・東日・同盟特選ニュース大會 新京キネマ 豫告 松竹下加茂超特作 林長二郎 高田浩吉主演 土屋主税 豐樂劇場

朝日座

ニュース	12.00	3.35	6.45
妻君三日天下	1.20	4.35	8.00
血祭三代目	2.15	5.30	8.55 10.10

廿二日より廿四日まで 階下三十錢

新京キネマ

朝日讀賣 ニュース		12.57	4.14	7.31
忠臣藏 天の卷	10.00	1.17	4.34	7.51
忠臣藏 地の卷	11.27	2.44	6.01	9.21 10.45

日曜日は午前九時半開映　二十三日より二十四日まで　階下一圓

豐樂劇場

ニュース		2.15	4.50	7.30
百斷丑滿刻	12.00	2.30	5.00	7.45
婚約三羽烏	12.55	3.30	6.10	8.00 10.10

廿二日より廿五日まで 階下三十錢

岸本チエーン映画御案内

青柳の鯛すき 新京祝町三丁目 電話③三〇六〇番

現に世界的賞讚を博しおる絶大の有效藥 製法特許 結核性諸疾患内服藥 ツベルキール

●本劑は結核菌に對し抵抗力を成生する營養強壯劑であります一度服用致しますれば其驚治的効力は驚愕的顯著なるものがあります

疲勞恢復、榮養增進、精力旺盛、即時効果ありすでにお愛用を賜りおる御家庭も多數あります

●大小人樣も一度御試用下さい

一週分¥7.00　新京東三條通五六 新京藥局 電③五五七九

斯界に定評ある 針金直線自動切斷機

專門製作販賣 各種鐵線と寸法切斷 在庫豐富 型錄進呈

轟龜太郎商店

本店 大阪市天王寺區東平野町一丁目 電話南(75)五六二九番
工場 大阪市南區上本町三丁目
支店 東京市本所區龜澤町三丁目一〇 電話本所(73)一五九一番

綠醫院 ホームドクター 住吉勝也 長春大街三〇二號(國際若菜筋向) 電(二)五五一一〇〇番

パスハ祭に付 休ませて戴きます 四月二十三日(土) 二十四日(日) 南新京安達街 サモワール TLE2・5786

春の夜のうたげには 紳士のカフエー モンテカルロ 豐樂路 電話(二)五〇六三番

森永ほうじ茶 香り自慢で 味の良い

新京日日新聞
朝刊
【本紙朝夕刊十二頁】
定價 本紙一部五錢 一ヶ月壹圓五拾錢 郵税一ヶ月 廣告料金 普通一行壹圓五拾錢 特別一行貳圓五拾錢
發行所 新京永樂町四ノ一 新京日日新聞社 電話(3)營業局專用三三二〇 編輯局專用三三二五
發行人 十河榮忠　編輯人 松本勇　印刷人 永越内之介

新京永樂町二ノ十 電③六四五六
肛門病科
留日醫學 高田醫院

對外借款に失敗 再び內債に賴る
支那財政崩壞の一途

【上海廿二日發國通】財政的破綻に瀕した國民政府は對日長期抗戰の軍費捻出のため廿一日突如として民國廿七年國防公債條令を公布し、第二次國防公債五億元を發行することとなつた、國民政府は軍費調達のため英米佛その他諸國に對して泣訴的借款交渉をなし、孫科、孔祥熙宋子文等をして專らこれに當らしめ百方腐心中だつたが敗戰に次ぐ敗戰で沒落過程にある蔣政權に對する各國の信用も全く失墜され、孫科、孔祥熙、宋子文等の努力も遂に徒勞に期したので、蔣は窮餘の一策として再び內債にたよるの餘儀なきに至つたもので、その條件は第一回國防公債の年利四分、十三年据置に比し年利六分、即時償還開始といへる如く全面的に國民政府としては極めて惡條件を忍んで發行するの已むなきに至り、國民政府財政負擔の加重を如實に物語るものといへる、しかして第一回國防公債の發行成績が中間報告のみに終つてその何割が應募せられたるかも明かにされざる今、更に第二回公債發行に立至つたのは第一回國防公債の發行を中途にして打切り實質的に條件の引げを行つたものともみられるが、現在不換手形たる濫劇によつて支拂を繼續されつゝある內債利子支拂が何日出來るやもはかられぬ今日、果して民衆が今回の國防公債にどの程度應募するかは頗る疑問で、結局一部政府銀行が强制的に引受けさせられる結果に終るの餘儀なきに至るものと觀測され、その結果はインフレの昂揚、幣制の動搖を促進するものと豫想される、尙對外借款が絕望となり且つ相次ぐ發行條件引上げと半ば强制的應募にも拘らずこれが失敗に期した曉には國民に對する苛斂誅求は益々その度を强めるものとみられ幣制の動搖とともに財政の崩壞は刻一刻最後の段階へと進みつゝある

國防公債條令

【上海廿二日發國通】國民政府は第二回國防公債發行に關して民國廿七年國防公債條令を發布した、その內容左の如し

一、名稱 民國廿七年國防公債 一、總額 五億元(へ割引なし) 一、利息 六分、利息計算は民國廿八年五月一日より起算し毎年十月三十一日及び四月卅日の二回に支拂ふ 一、期限 卅年とし毎年十月卅一日及び四月卅日の二回抽籤により償還、民國五十八年四月卅日元利償還を完了する 一、擔保 所得稅收全部を擔保に充つ 一、額面 一萬元、五千元、千元、百元十元の五種とす

重慶に大暴風雨
飛行場の廿五機破壞

【上海廿二日發國通】國民政府の臨時首都たる重慶に去る廿日突如九十度以上の暑熱が襲來し市民はこの時節外れの暑氣にうだつたが、續いて廿一日午前一時頃からまたも猛烈な雷鳴を伴つて暴風が起り重慶飛行場にあつた民間機四臺、軍用機二十一臺は滅茶苦茶に破壞されたほか家屋倒壞し死傷者多數を出したと云はれる

廣九鐵道、蕪湖上流の敵陣爆擊

【上海廿二日發國通】艦隊報道部廿二日午前十一時發表＝海軍航空隊は昨廿一日廣東方面に於て廣九鐵道、石龍に於て鐵橋、鐵道を爆擊し相當の損害を與へたる外廣東附近自動車道路を猛擊、揚子江方面に於ては蕪湖上流大通附近に於て陣地に據る敵兵を爆擊これに多大の損害を與へたり

支那軍の作戰は無謀 米紙の報道

【ニューヨーク廿一日發國通】ワールド・テレグラム紙上海特電によれば公平なる一自國陸軍武官の意見なるものを報じてゐるが、同紙は左翼的自由主義の新聞で多年排日的な記事を載せて來つたので、その報道は特に注目された、要旨左の如し

一、支那軍參謀本部では徐々に日本軍を驪らせる作戰をとつてゐるが、外國の軍事專門家はそんなことは困難だと解してゐる

一、支那民衆の大部分は日本軍の占領地域と雖も治安が確保されさへすれば喜んで田園を耕すであらう

一、武漢地方を失へば香港に通ずる外國からの武器輸送が全然杜絕する、武漢地方は支那における傳統的軍事上の要地である

一、武漢を失つた場合國民政府は重慶に移るだらうが同地方は軍事的の重要性が極めて少い、長江筋を日本に押へられては袋の鼠と同樣である

鬼畜に類する 共產軍の暴虐！
皇軍の掃蕩で暴露す

【石家莊廿二日發國通】山西省の南部楡社、武鄕を中心として跋扈してゐた朱德の率ゐる共產軍もわが軍の猛攻に四散し殆んど潰滅に近い有樣となつた、この掃蕩戰の結果到るところにおいて共產軍の非人道的行爲と內容のインチキが暴露された、一例をあぐれば過日わが〇〇部隊に占領された朱德軍司令部であつた公署には共產軍一流の宣傳文やアジビラが山積してあつたのは當然のことだが、わが軍を啞然とさせたのは奧標部屋に散亂してゐるハンドバツク、コンパクト、香水、ルージユさてはシユミーズやズロースまでほつたらかしてある光景で間取りの具合からみて朱德以下幹部連の妻妾が住んでゐたものと察せられる

白粉 住民達の語るところによれば彼等共產軍の幹部連は常にその妻妾を馬または車輛に乘せ身邊に置き、砲火の下を驅けめぐるにも決して放すことはなく、又行先々において眉目美しき女を見れば處女たると人妻たるとを問はず拉致し、先づ高級幹部の用に供し次でその僚下に讓り、次で下級士卒に拂下げるといふ式になつてゐる、しかし下級の兵卒に廻つて來るのは容易なことでないので結局兵卒だけは附近の女を片つ端から自力を以て犯すのほかなくその亂暴狼藉は言語に絕し共產軍の侵入するところ婦女の貞操は一瞬にして蹂躙されてしまふ

脫走 捕虜となつた兵士の告白によれば彼等は主義とか救國とかいふ思想的立場を持つて共產軍に入つたのではなく或は威嚇され或は喰ふに食なき自暴自棄から或は目先の慾につられて掠奪したさに加入したものであるが、さて入つてみると戰爭は連戰連敗し給與は一月に一角足らずも貰へたり貰へなかつたりで空腹を抱へて日本軍の砲火に遭つて逃げ惑ふばかり今さら夢からさめて脫走するにも監視が嚴重でそれも出來なかつた、皇軍に刄向つて戰ふどころの段ではない、裝備の劣弱なことは共產軍の特色で小銃を所持するものは百名中卅名も居ればよい方で他は少數の者が手榴彈を持つてゐる位、大部分は空手でワーワーいつてゐるだけのことだ、共產軍といへば恐ろしくも聞えるが泥棒の集團といつた方がいゝ位、日本軍の討伐に遭ふと少數の小銃を持つたものは若干時間交戰し他は掠奪に馬力をかけて逸早く退却するのである、わが〇〇部隊が某莊に入つた時畑の中に異樣な二本の棒がニヨツキリ立つてゐるのを發見し近寄つてみたところそれは人間を逆樣に埋めた二本の足であつた

かうした惡鬼もたゞならぬ殘虐行爲は枚擧に遑なく、かうした行爲によつて住民を怯怖せしめ、物資を掠奪するのが彼等一流の手段なのだ、支那軍の掠奪暴行は一般のことだが、共產軍において特に甚だしいことを物語るものである

大同學院の敎授陣擴充

今回政府では大同學院敎授陣擴充强化に付き左の通り四月二十一日附で任命した

總務廳人事處長 源田松三
民生部敎育司長兼滿洲工鑛技術員養成所長 皆川豐治
建國大學敎授 稻葉岩吉
司法部刑事司長 前野茂
兼任大同學院敎授
敍薦任一等 總務廳參事官 田村仙定
兼任大同學院敎授
敍薦任二等 交通部參事官兼總務廳參事官 金丸精重
兼任大同學院敎授
敍薦任四等
康德五年四月二十一日附

(各通)
(滿鐵) 小泰信
任交通部理事官
敍薦任三等
補鐵路司鐵道科長
康德五年四月二十一日附

司法官採用 檢察陣强化に

司法部では國內司法制度の整備に伴ふ司法官採用を本年度分四十六名(審判官卅五名、檢察官十一名)と決定、さきに及川次長の赴日によつて內十九名の現職司法官を新規に採用すでに發令をみたが、殘る廿七名は目下試驗のため渡日中の省原民事司長が近く歸任するを待ち司法省の內意聽取の上松原人事科長が改めて日本に赴き司法省に對し正式交渉を開始する運びとなる筈で、今回の新採用に當つては國內檢察陣の强化を圖る意味から特に檢察官方面に重點が置かれることゝならう

閣議決定事項

【東京國通】廿二日の定例閣議決定事項左の如し
一、日滿司法事務共助法施行期日の件(五月一日)
一、日滿司法事務共助法を滿洲國及び樺太に施行するの件
一、昭和十三年法律第三十八號東洋拓殖株式會社法中改正法律施行期日の件(五月七日)
一、關東州裁判事務取扱令中改正の件
一、關東遞信官署官制中改正の件
一、關東州臨時地租措置令
一、關東州家屋調査令

助川農林參與官

【東京國通】助川農林參與官は滿支に於ける農林事業視察のため來る廿七日出發することゝなつた

中支占領地區の 指定商組合解散
支那商人の進出圖る

【上海廿二日發國通】中支占領地區における物資販賣ならびに土產購入に關しては從來軍宣撫班の指導監督下に軍特務部指定商組合を日本人商人のみに獨占的にこれを行はしめてゐたが、中支の復興建設促進のためには支那商人にも進出の機會を與へ、なるべく利益を均霑させる必要があるので特務部指定商組合を解散し、今後は屆出によつて日本總領事館で許可制をとることになつた、尤も奧地の取引は未だ取引の自由を與へる段階に到達し居らず、また不當な價格で暴利を貪るものが多いので今後は商人をして取引標準價格を日本總領事館に提出せしめ、陸海外及び上海日本人商工會議所などの代表よる成る諮問委員會を設けその審査を經て個別的に許可を與へる筈で、これにより奧地の物資缺乏を救ひ物價の調整をはかり商業の回復に努める方針である

傷痍軍人軍屬の 歸鄕旅行規則改正
手當給與を大增額

【東京國通】護國の第一線に傷き或は病んだ勇士等が內地に後送され歸鄕旅行する人々に今度大きな福音が與へられる、陸軍では四十五年前の日淸戰役時代、明治二十七年十一月に軍人軍屬歸鄕旅行者規則を創設し戰役に從つて傷痍疾病を受けたものは陸軍病院により鄕里に歸へして轉地自宅療養を許すこととし、その場合の手當給與等を定めてゐるがその後時代の變遷に伴ひ物價騰貴の關係や更に今次の支那事變により再改正の必要があるので鋭意研究中のところ、この程成案を得閣議で決定、上奏御裁可を仰いで愈々廿三日の官報に勅令を以て公布することとなつた

改正案によると歸鄕療養勇士の手當は兵の階級で今迄の七倍强、下士官は六倍乃至七倍强、准士官、見習士官は三、四倍から五倍となり尉官以上は月手當は俸給月額と同等即ち在來の手當額の二倍半程度に增額される支給手續その他の規定は改正勅令の公布後陸軍省令で公布されるが、さらに傷病勇士の歸鄕旅費や歸鄕旅行中病院などで治療をうけたものは今まで通り證明あり次第實費を支給されるなど恩典が講ぜられることゝなつてゐる

お寫眞ふら
乾寫眞館
新京銀座上 電話③三〇二五

未曾有の尨大豫算
米海軍本年度豫算 五億四千餘萬弗

【ワシントン廿一日發國通】一九三八年より一九三九年度に至る米國海軍通常豫算案は去る三月卅日上院を修正通過下院に再廻附されて以來上下兩院協議會において修正點につき審議を重ねた結果完全に意見一致を見、廿一日をもつて上下兩院本會議の承認を得て最後的に成立直ちに裁可のためルーズヴエルト大統領に廻附された、右海軍通常豫算案は總額五億四千六百八十六萬六千弗の巨額に達し平常時未曾有の尨大海軍豫算案であるが、その主要內譯次の通り

△新建艦 主力艦二隻、巡洋艦二隻、驅逐艦八隻、潜水艦六隻、掃海艇一隻、給油艦一隻

△建艦繼續 主力艦二隻、航空母艦三隻、巡洋艦八隻、驅逐艦四十三隻、潜水艦十六隻、水上機母艦一隻、驅逐艦母艦一隻

永井企劃處參事官一行 昨夜歸京

日本の軍需工業を中心とする戰時經濟機構の强化に伴ひ滿洲國では產業五ケ年計畫を修正すべく豫て之が日本側と打合せをなすため東上中の永井企劃處參事官、小野參事官、横山經濟部文書科長は關係各方面との協議を終へ廿二日午後十時着「ひかり」で歸京したが左の如く語る

「日本側との折衝諒解もなり五ケ年計畫は日本の新事態に順應して修正し愈よ本格的第二年度の計畫に向つて邁進することゝなつた、鐵、石炭、金等各部門に亘る日本側との決定數字も今こゝで發表するわけに行かぬ、何れ政府關係方面と愼重協議を經て公表することゝならう」

王匪三千歸順

【北京廿二日發國通】皇軍の宣撫の普及により各所に殘存せる敗殘兵や匪賊は最近續々歸順をなしつゝあるが去る十七日又復河北省內京漢線高碑店縣西方易縣附近に蟠居してゐた有力匪團がわが〇〇部隊本部に歸順を申出でた、同匪團は趙王昆に率ゐられ易縣南方塘園姚村等を地盤にしてゐた約三千に上るものである

又復怪飛行機
北鮮海上に現る

【京城國通】朝鮮軍報道班發表＝去る二十日ソ聯飛行機三機が豆滿江上空に飛來したが又復廿一日午前七時二十分頃所屬不明の怪飛行機二機が突如西水羅の南方海上を飛行し間もなく西南方面に向け飛び去つた、折柄曇天で雲低く機影明瞭でなかつたが二機とも複葉水上機の如く見られた

ソ聯の不法拿捕 漁船七十四隻

【京城國通】昭和十二年中に沿海州方面に出漁中ソ聯側に拿捕された朝鮮漁船は七十四隻に達し、不法出漁の名によつてソ聯政府に取り上げられた罰金總額は五千ルーブルを超えてゐる

灤炭爭議 軍の佈告により解決へ

【天津廿二日發國通】開灤炭礦の爭議に對しわが軍當局は好意的態度をもつてこれが調停斡旋の勞をとつてゐたが事態が延引し而も爭議地帶がわが軍作戰地右後方にあるので治安維持上軍當局は遂に斷乎たる決意をもつてこれに臨むに決し、二十一日各鑛區に對し嚴重なる佈告を發して罷業工人の急速なる復職を命ずるに至つた、廿二日早朝各鑛區はこの佈告により早くも平靜に歸しつゝあり爭議の煽動者達も逃亡しつゝある狀態で、月餘に亘つた爭議も一兩日中に軍の嚴重なる監視の下に解決する事になつた、なほ廿一日の出炭量は五、九〇〇噸に達し廿二日には六、七〇〇噸となつたが、未だ開灤炭礦從前の出炭量一萬五千噸には達しない、然し漸次平常化しつゝあり、廿一日も天津に約一萬噸の開灤炭が市場に供給された

河北省人事 臨時政府發表

【北京廿二日發國通】中華民國臨時政府は廿二日政府令をもつて河南省長以下各廳長を左の如く任命した

任署理河南省長 蕭瑞臣
任署理同省公署民生廳長 郭殿虛
任署理同財政廳長 于繼昌
任署理同建設廳長 林郁文
任署理同敎育廳長 王幼僑
任署理同警務廳長 王錫良

皇軍將兵に對し 臨時政府から 感謝特使

【北京廿二日發國通】かねて皇軍將兵の勞苦に深甚の敬意と感謝とを捧げてゐた中華民國臨時政府は諸般の施政殆んど一段落を告げるに至つたのを機會に臨時政府を代表する感謝特使を派遣、日夜艱難辛苦を嘗めつゝある皇軍前線將兵を慰問することゝなつた、しかして慰問特使については人選中であるが治安部總長齊燮元氏が適任として起用を見る模樣である

小島商工省工務局長來京

商工省小島工務局長は日滿北支ブロツクを綜合する產業開發年次計畫の具體的提携策につき滿洲國及び北支、蒙疆各當局と打合せのため溜淵事務官帶同二十二日午前九時四十分奉天列車で北鮮線經由來京したが、政府當局では二十三日午後一時半より日滿軍人會館において關東軍、總務廳、產業部各關係官及び各特殊會社首腦部が參集して氏を中心とする懇談會を開催することとなつた、同氏は二十二、二十三の兩日滯京して政府各關係當局と懇談を遂げ、旅順工大における工鑛技術員養成所の開所式に出席する岸產業部次長及び神田文書科長と同道で四平街、奉天、撫順、鞍山、阜新等の軍工業地帶を視察して大連に赴き、同地で滿鐵その他民間關係業者と懇談を遂げ、飛行機で天津に赴き北支蒙疆の各地を視察する筈である

人事往來

▲高山憲治氏(滿洲石油)廿二日來京ヤマトホテル
▲矢中快輔氏(滿洲棉花)同
▲正岡重男氏(商業)同國都ホテル
▲菅原正二氏(會社員)同
▲服部周二氏(大倉火災海上)同
▲本多兵輔氏(大倉組)同
▲森正天氏(貿易商)同
▲中島大治郎氏(同)同
▲丸尾明男氏(康德製粉)同
▲黑田啓氏(實業)同
▲臼阪巖氏(會社員)同

偶語

その規模の廣大さに於て風致に於て斷然國都公園中の第一と推賞されてゐる西公園は▼舊附屬地內市民唯一の憩ひ所として毎年解氷から結氷まで毎日數萬の人を樂しませてゐる▼同公園の二錢の入園料は▼現市公署財務處長鯉沼兵士郎氏が滿鐵地方事務所地方係長時代に園內浮浪者整理を理由に▼地方委員會の强硬反對を押切つて斷行したことに始まり▼爾來概ね四月十六日から十月中旬まで徵收することになつてゐる▼入園料徵收は西公園に限られてゐるものでなくその例は何處にもあることであり▼今更反對を叫ばうといふのではないが▼その收入の使途に就いて聊か當局の考慮を促したい▼現在の西公園はどうか入園料は遠慮なく徵收するが▼園內の道は雨後泥濘足を沒する惡道であつたり憩ふに一脚のベンチすらない有樣だ▼正門入口にある入園注意の制札は滿鐵地方事務所の部分を抹消した不體裁極まるものであるのも如何かと思はれる▼邊境の小邑ならばともかく新京は滿洲の國都であるといふことを市公署當局は今少しく認識すべきである

開店一周年記念

御挨拶

陽春の候皆樣には益々御健祥に亙らせらるゝ御事と御慶び申上げます

弊店儀

開店以來格別の御引立を蒙り誠に有難ふ存じます就きましては今般開店一周年に相當致しますので平素の御愛顧に酬ゆる爲當店內を大改裝し此度新人女給數名來店致しましたので本廿三日より月末迄特別サービスを催す事になりましたから皆樣の御來遊を一同して御待ち申上げて居ります

サービス期間
自四月廿三日
至四月卅日 八日間
粗品進呈

カフエー
イナリ
富士町二丁目
電話(3)五四二六番

社説 今次事變と日本經濟

日本の經濟は今次の事變によつていかなる影響を受け、戰後いかなる姿に於いて世界經濟の表面に現はれ出るであらうか。この問題を考へるに當つては現在進行しつゝある諸動向、すなはちブロック經濟化と統制經濟化、日本經濟の輕工業段階よりの蟬脱と重工業段階への進展、個人主義的經濟より國民主義的經濟への移行等を檢討することが肝要であらう。

ところで滿洲事變以來の日本經濟の推移を顧ると、從來の模倣的輕工業を中心とすることに行き詰りを感じて重工業への發展の基礎が築かれたことが第一に指摘出來る。これには技術及び科學の發達、金融の獨立、資金の豐富化、販路の確保等の諸要因があつたことが數へられる。そして此の重工業の發達は、日本經濟の植民地開發力、對外投資力を異常に增大せしめた。この間に於いて世界經濟も著しい變化を來した。たとへば國際自由經濟はブロック經濟に變貌し、資本の世界性と國際自由金本位制度は資本の國民主義化と管理通貨とに變革した。また國內に於ける自由經濟の原則は統制經濟の原則に多くは代置せられるに至つた。これらは日本經濟の質的向上に資するところ少くなかつたのである。

支那事變の勃發は愈よ從來からの大勢を激化するに至つた。日滿支經濟ブロックへの一大進展、日本の經濟力による支那經濟の再建及びその資源開發はその重要なる結果である。この結果、日本の重工業は愈よその基礎を强大にしその發達の完成に拍車を加へることとなり、この日本重工業の完成と飛躍とは更に日滿支ブロック經濟の完成、支那經濟の開發を容易にするのである。日本は世界のブロック化傾向に遲れて出發したのであるが、今次事變を契機として有利にこれに乘り出し得るに至つた。

事變後の支那經濟の開發は主として日本がこれを擔當せねばならぬ。この支那開發の大事業はいま事變を通じて大擴張せられつゝある重工業に對し戰後の一大販路を提供するものである。他の面から言へば事變後わが重工業の生產力に餘力が生ずることは必然であるが、日本はこの重工業の餘力を動員し利用して支那開發に必要な資材を提供するのであり、このやうな形に於いて日本は事變後に於ける支那開發に必要な巨額の資金を投下し得る餘力があるのである。その他原料のブロック的自給化、鐵、パルプ等のブロック的自給、これらの結果として貿易上の優勢的地位の獲得、支那との貿易の飛躍增大等が當然にもたらされるであらう。われらは既に今からかゝる傾向に對して見透しを持つことが必要である。

米海軍眞珠灣に大ドック建設か
大主力艦建造と相呼應して

【ワシントン廿日發國通】米國政府はエスカレーター條項援用による大主力艦建造の方針の下に着々海軍根據地の强化整備に邁進してゐるが、UP通信社が二十日確報として傳へるところによれば、米國海軍當局は四萬五千噸の大主力艦を收容するに足る大船渠をハワイ眞珠灣根據地に建設すべく目下考慮中である、右は合衆國艦隊司令官ブロック提督が最近ハワイを中心とする海軍大演習の經驗に鑑み

米國は戰時に備へオアフ島に巨大な修理船渠を持たねばならぬ

との意見を發表した結果によるものだが、海軍省當局者もブロック提督の意見に贊意を表し

戰時において眞珠灣根據地に艦艇を修理する船渠が必要なることはいふまでもない、平時においても現在のまゝでは不充分で尠くとも更に一個の船渠を新設することが必要である

としてゐる

エヴエレスト遠征隊前進

【カリンポン(ベンガル州)廿日發國通】世界最高の處女峰ヒマラヤ連峰のエヴエレスト(二萬九千百十一呎)に挑戰する英國の第七回エヴエレスト遠征隊隊員七名はチベットに入つて以來消息を絶つてゐたが十九日前線からカリンポン(ベンガル州)に到着した三月卅日發の一行中のE・S・スマイス氏の手紙によればW・E・T・イーマン隊長以下七名の隊員は天嶮を越えて單獨ジョキョルに到着し更に進擊を續けてゐることが判明した、なほスマイス氏の手紙は現地の情況を左の如く傳へてゐる

エヴエレストは泰然たる姿を見せ天候は終始快晴一點の雲なし、チベット領に入つて以來非常に暑く一九三六年の時と同樣の狀態である

アルゼンチン視察團獻金

【東京國通】南米の友邦アルゼンチンから櫻の日本を慕つて去る十四日來朝したアルゼンチン訪日觀光團チ・シニド團長以下一行十三名はわが陸海軍將兵の勇敢無比なる行動に感激し團長が發起人となり船中で皇軍將兵恤兵金百弗を集め十八日陸海軍兩省へ五十弗宛アルゼンチン人として最初の獻金をなした、同團長はさきに皇軍慰問品として冷凍肉廿トンを寄贈したこともある親日家だ

延吉西公園整備計畫中

【間島支局】延吉西公園は市民唯一の遊憩地にして、園內には名人の碑石、樹林等立並び、省內名勝の地として誇られてゐるが今少し人工設備を加へ間島首都の公園として恥ぢない設備をすべく延吉街公所にて計畫中である。

日米親善國民大會成果頗る良好
引續き大運動提唱さる

【東京國通】支那事變につれて起つた米國における日貨排斥や中傷デマ等を一掃して長期應戰下の日本の立場を闡明しやうとの運動が米國に密接な關係を持つ人々の間に猛然と起り日比谷公會堂で去る二月十九日催した中立の三木武夫、政友岩瀨亮代議士等の日米親善國民大會等は果然米國で異常な反響を呼び、米國の大衆から日本の立場を諒解した旨の手紙が續々兩代議士の許に舞ひ込み、日米親善に拍車をかけ關係者を感激させてゐる、このほど一米國市民から日米兩國は鎖のやうに結ばれねばならないといふ手紙が政友會岩瀨代議士に屆いた、手紙の主はニューヨーク州スコテイア市中央郵便局勤務のリチアード・ワウントリーといふ無名の人からのもので、文中には

貴方は演說の中で、唯二パーセントの米國民のみが日本に好意を寄せてゐると言はれたが、それは誤れる推斷であると私は確信する、わが國民の中には貴國の對支問題に對して極めて冷靜な者が大多數であつて、又他の人達は弱者支那に對する同情の念だけで激昂してゐる、しかし米國民の過半數はわれ／＼が凡有る方法で友誼と好意を培ふやうにしなければならぬ、國として貴國を見てゐると思はれる私は米國政府の郵政部に勤務してゐるが同僚の大部分はこの兩大國家間が一層親密に理解し親善することを心から希望してゐる、貴國が世界に門戶を開放してから遂げられた進步發展は貴國民が活動的で進步的な民族であることを表明してゐる

伊使節を主賓に張總理設宴

伊太利ファシスト黨親善使節團の二十五日國都入りを迎へ張國務總理大臣主催の歡迎晩餐會がヤマトホテルで午後八時から使節一行を主賓に在京日滿官民代表を陪賓に盛大に開催される、被招待者日本武官は隊伍に列せざる軍裝、滿洲國武官は通常禮裝、文官は燕尾服又は之に相當する滿洲國禮服或は協和會禮裝、已むを得ざるものはモーニングにて差支なしで勳章記章を佩用七時三十分迄に會場に入ることを特別に希望してゐる

各地ヤマトホテル準備打合

イタリー親善使節團一行の訪滿はいよ／＼近づき全滿を擧げてこれが歡迎に大童であるが、一行投宿の各地ヤマトホテルでもこれに呼應、歡迎に萬全を期するべく廿一日午前九時より奉天ヤマトホテルにおいて總局九里旅客課長以下各地ヤマトホテル支配人出席歡迎打合會議を開催、それぞれ地方歡迎委員會の成案を持ちより各ホテルの歡迎裝飾、宴會、歡迎方法等につき打合せた、奉天ヤマトホテルでは積四尺、高さ四十尺のイルミネーションの大歡迎アーチ、ライラックの植木鉢、イタリー國旗等で全館を飾り更に日本尙武の表象である武者人形を廣間に飾つて使節一行の旅情を豐かにすることゝなつた

使節團動靜アルバムに

滿鐵弘報課では近く來滿するイタリー使節團に對し一行の滿洲における行動を中心として滿洲各地の名勝をカメラに收錄し滿洲宣傳の豪華な寫眞帳を作成し一行の離滿に際しこれを記念として贈呈することになつた同寫眞帳は滿洲色豐かな表紙にすべてイタリー語で說明をつけ約百頁に亘る菊倍版とする豫定で約五十冊を作成しムツソリーニ首相をはじめ在滿イタリー公使等關係者にも贈呈することになつた

協和會から武藤科長釜山へ

來る二十五日來朝する伊太利ファシスト親善使節團を釜山まで出迎へ、車中に於て協和會運動につき一行に說明するため政府接伴員武藤協和會宣傳科長は二十日夜のぞみで釜山に向つた、また京城まで出迎への松村外務局理事官は總務廳內藤屬官を帶同二十一日午後四時四十分發列車で出發した

牡丹江調停委員の顏觸れ決定

牡丹江地方法院の委囑により協和會省本部で詮衡中の調停委員は十九日左の通り決定した

△日本側 安河內隆吉、上谷正道、藤田篤二、奥野隆一、山內彥三郞、明石勝利、田村太平治、鹿野又吉、岡田係一名(液河小學校長) 鐵道局關係一名

△半島側 洪永善、姜禮恒、李道奎、李永尙、金秉學、金昇起、姜元、成舜基、姜新雲、金童權

△滿洲國側 關凌閣、佟文閣、徐文鳳、邱祥、陳蓉德、李子玉、孟次元、賈成章、劉佩、孫懷貴、施若[illegible]、王靜修、于啓鈴

延吉警察廳新築準備

【間島支局】延吉警察廳に於ては廳舍新築準備の爲四月二十一日興隆大街派出所へ警務保安、衞生各科の事務室を移轉し司法特務兩科は當分現在の儘にして十八日より三日間は司法特務兩科で電話の取次をすることゝなつた、新築廳舍は本年十月頃完成の豫定にして三階のモダン式で省都延吉代表的のものであらう

業績頗著なる間島大豆共販

【間島支局】間島省公署に於ては康德四年九月より管下各縣に農事合作社を設置し農產獎勵に大童する一方穀物共同販賣を實施中なるが其の成績頗る良好にして本年三月末迄の大豆共同販數量左の通りである

縣別	販賣數量		同上金額
延吉	一三五車	二九、九七〇	三七七、四五五円六七
汪淸縣	八四	一八、四三七	一八六、一三七 八四
琿春	八八	一九、三三六	二六八、七三九 〇六
和龍	五九	一三、[illegible]	一六五、〇四三 三七
計	三六六	八一、四〇一	九四七、三七六 一四

不良酒、罐詰類に注意

【間島支局】延吉警察廳に於ては時節柄不良飲食物の取締を一齊に實施中であるが間島產(無印)淸酒は頗る不正物多く、これは全間島に弘つて目下各所に於て販賣停止中であるが其の數量は約二十石に達する見込其他罐詰類も相當不良品が多いようである殊に酒類は市內各飲食店等に於て使用するものは至つて品質惡く保健衞生上實に寒心に堪へぬものゝあつたが今回當局の徹底的取締に依り一般は妙味ある名酒を味ふことが出來るであらう

龍井街區長決定

【間島支局】龍井街公所に於ては十八日午後一時區制實施に基く左記區長の任命あつた

吉勝區沙禮奎、本町區林道三、靖安區方泰奎、先興區成樂樓、天圖區張世潤、康寧區松前兵三郞、北新區朴熙完、朝日區曹仁彥、新安區許選、龍門區吳魁英

哈鐵管內新自動車路線運行時間

哈爾濱鐵道局營業課では鐵道業務と併行し自動車網の擴充を圖り邊陲地方の旅客ならびに貨物輸送を行ひ北滿產業文化開發に努めてゐるが、二十日より左記新線に自動車を運行、營業を開始した

一、靑岡＝明水間
靑岡發 午後一時
明水發 午前九時半
(相互より一日片道)

二、檢樹＝白旗屯間
檢樹發 午後一時半
白旗屯發 午前九時
(毎日一往復)

三、五棵樹＝陶賴昭間
五棵樹發 午前十時半
陶賴昭發 午後二時
(毎日一往復)

滿洲國新制 度量衡器 指定販賣店 久永洋行 タイヤ街梅ケ枝町 電③三八六五番

ハイキング倶樂部規約

第一條 本會は新京ハイキング倶樂部と稱し事務所を市公署內に置く

第二條 本會は大自然の遍歷に依り國民の健康を增進し協和精神の高揚と團體的訓練を圖るを以て目的とす

第三條 本會は第二條の目的を達するため左の事業を行ふ

一、日曜祝祭日等の餘暇を善用し遠足宿營登山等

二、同一目的を有する他の團體との連絡協調

三、其の他本會の目的を達するに心要なる事業

第四條 本會はハイキングを愛好する者を以て組織す但し滿十五才以上のものたるを要す

本會に入會せんとする者は規定の申込書に所定事項を記載して本部に申込むものとす

第五條 本會に左の役員を置く

委員長一名、常務委員四名委員若干名、委員長には特別市衞生處長を推す、常務委員は委員會に於て推薦し委員長之を委囑す內一名は特別市公署關係委員を以て之に充つ、常務委員は常務を事行す

委員は會員中より委員長之を委囑す、委員は委員長の命を受け會務を處理す

第六條 本會の重要なる事項は委員會の決議を經るものとす

第七條 本會の會費は會員の醵出金又は補助金を以て之に充つ

第八條 會員は參加毎に實費を負擔するものとす

第九條 本會の會計年度は毎年一月一日に始まり十二月三十一日に終る

第十條 本規約は委員會の決議を經るに非ざれば變更することを得ず

開港取締法公布(下)

第十八條 國內各港間又は平水區域のみを航行する船舶にして第十二條第一項の規定に該當せざるものは稅關長の定むる區域內に碇泊する場合に限り第二條の規定に依る碇泊の指定を受くることを要せず

第十九條 沿海區域以下の區域のみを航行する帆船及平水區域のみを航行する船舶には第六條、總噸數二十噸未滿の船舶及櫓櫂を以て運轉する舟には第五條及第六條の規定を適用せず

第廿條 本法中第二條乃至第四條、第八條、第十一條及第十八條の規定は軍艦及帝國警備船に付ても之を適用す

第廿一條 本法又は本法に基きて爲す處分に違反したる者は三百圓以下の過料に處す

第廿二條 本法中船舶の義務に關する規定は船長又は其の職務を行ふ者に付之を適用す船長又は其の船舶の乘組員が本法若は本法に基きて發する命令の規定に違反したる場合においては自己の指揮に出でざるの故をもつて其の責を免るゝことを得ず

第廿三條 第廿一條又は本法に基きて發する命令に規定する過料に處する場合は稅關長之を決定し書面をもつて其の納付を命ずべし

第九條又は第十條第二項の規定する費用又は過料の納付を命ぜられたる者之に不服あるときは訴願を爲すことを得

費用又は過料の徵收に關しては國稅徵收法の規定を準用す、但し督促を爲すことを要せず

第廿四條 稅關長は第九條若は第十條第二項の規定に依り費用の納付を命ぜられ又は第廿一條若は本法に基きて發する命令の規定に依り過料に處せられたる船舶が之を完納するに至る迄の間其の出港を差止むることを得

第廿五條 關稅法第百六十條の規定に依る第一種開港以外の港內における取締に關する命令において費用の負擔を命ずる規定を設くるときは前二條の規定と同一の規定を爲すことを得

附 則

本法は康德五年五月一日より之を施行す

第一種開港の指定に關する件の改正案は十八日參議府の諮詢を經たので廿一日左の如く公布された

□康德四年勅令第五百五號第一種開港の指定に關する件を左の通り改正す

△第一種開港の指定に關する件

關稅法第百六十條の規定により第一種開港を左表の通り指定す

安東 大沙河における北緯四十度八分二十秒、東經百二十四度二十四分四十秒の地點より百六十三度七分三十秒に引きたる一線及び二道浪頭懸崖最下端における北緯四十度一分三十六秒東經百二十四度二十一分三十五秒の地點より正東に引きたる一線以內の水域

營口 北緯四十度四十二分三十四秒、東經百二十二度十五分四十七秒の地點(牛家屯第一立標)より二百三十度十分に引きたる一線及び北緯四十度四十二分三十九秒、東經二十二度九分四十秒の地點(永遠角第一立標前標)より百八十度二十分に引きたる一線以內の水域

壺蘆島 北緯四十度四十三分四秒、東經百二十一度一分十七秒の地點(壺蘆島高角)より正南に引きたる一線及び北緯四十度四十二分二秒東經百二十度五十六分五十六秒の地點(望海寺角)より正東に引きたる一線以內の水域

附 則

本令は公布の日より之を施行す

陸軍衞生工廠令公布さる

陸軍衞生工廠令案は十一日の國務院會議で可決され十八日參議府の諮詢を經て廿一日公布された

△陸軍衞生工廠令

第一條 陸軍衞生工廠は治安部大臣の管理に屬し陸軍衞生材料、獸醫材料及び蹄鐵の購買、製造、修理、貯藏及び補給を掌り陸軍司藥軍士兵の養成に任じ、且陸軍衞生材料獸醫材料及び蹄鐵に關する試驗を行ふ

第二條 陸軍衞生工廠に左の職員を置く

廠長、廠員、軍士、屬官、技士、譯官

前項職員の外必要に應じ准尉官、司藥兵及び獸醫務兵を置くことを得

第三條 廠長は治安部大臣に隷し廠務を總理し所屬職員を指揮監督す

第四條 廠員は廠長の命を承け廠務を掌る

第五條 准尉官、軍士、兵、屬官及び技士は上官の指揮を承け事務又は技術に從事す

第六條 譯官は上官の指揮を承け繙譯及び通辯に從事す

附 則

本令は公布の日より之を施行す

元の史蹟を訪ねて 5
須佐嘉橘

阜新縣城にかへつて一日すぎた十七日は終夜、高熱に襲まれて、なほるや否や今度は右手の拇指が痛みだして終夜輾轉不寐の苦艱を續け、二日間、に逮んだ。塚野醫院に往き診察の結果、黴菌に侵されたとわかつて、二十三日と二十六日に人差指を切解してもらつたが、ます／＼不良に陷る。院主は、もはや自分の手で處置ない、奉天に行き專門醫の手に依ることが目下の喫緊事云々と勸告せらる。塚野氏は重態とみたのであるが私はそんなに感じてゐなかつた。小康をえたら再び懿州行をなす希望をもつてゐた。併し不能であつた。十一月三十日阜新驛に乘車し、大虎山驛に乘換へ、夜九時奉天驛に下車しホータイ其のまゝ、信濃町舊友の宅に入る。

友は大連に行き不在である此の際大卒業期にある長男とその友黑木醫學士が、幸に家に在り偕に診察し、時を移すは不利なりと斷定してわれを擁し醫大病院に車を急がして其の外科室に入り、手術臺に上る。田代醫學士執刀の下に阜新で切解して、間もないその拇を更に切解す。二人は終始立會つてゐた。十一時に始めて同三十分に終る、運搬車に載せられて、病室に送らる

松井病棟の五〇四號室で、約八丈敷許りの洋式一人室である。終始立會つたばかりでなく、室に送込まれ、看護婦の立去つてからも、私を慰さめた二人の赤心に感謝した。

私は此に療養中蹴をレントゲンに寫したり、更に切解を二度されたりしてなか／＼手數をかけた。遂に主治醫の診斷で、一週二回のホータイ交換を、二週つづける條件附で二月十二日舊友の宅にかへることができた。おもへば、指のため、七十五日監禁されたのである。それから繃がなほつてホータイを除去した時までを數ふると、八十九日である。

疵はなほつたが人差指は、指頭を切解したのみならず根幹のスジが切斷したゝめ遂にカタワとなつた。長い間だ、ホータイしてゐた關係などで指を動かさりしため、今尙ほ屈曲自由ならず、因つて左

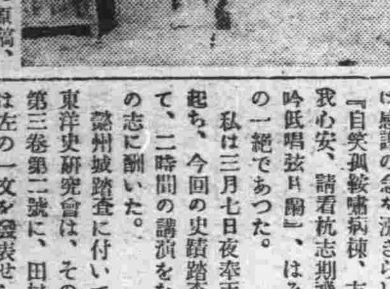

手以て筆を執る。この原稿左手を役したのである。現に今まマツサヂにかゝつてゐるが自由になるまで、尙は前途があるであらう。

私は敢て悲んでゐない。昔しから、探檢家或は學術研究家が、異鄕にあつて、害志遂行上、仆れたり、負傷したる例があるではないか。この負傷は學術研究上からのそれである。換言せば一の災難ともいへよう。

私が病室に在て療養中、心事を知悉せる友人等は、私に多大の慰安を與へられた。私は感謝の念が溢ぎらしてゐた『自笑孤棱嘯病棟、友情匪我我心安、請看杭志期飛躍、微吟低唱弦日陽』は、その當時の一絕であつた。

私は三月七日夜奉天講座に起ち、今回の史蹟踏査に付いて、二時間の講演をなし知友の志に酬いた。

東洋史研究會は、その機關誌第三卷第二號に、田村文學士は左の一文を發表せらる

元の懿州城南學田碑拓『遼金、元三代を通ずる懿州の地が、何處に比定さるべきかは嘗て箭內亙博士が滿洲歷史地理第二卷(自二七五頁至二九五頁)に於て精緻なる考證の末、これを今の彰武縣城と考察されて以來、衆說は多く之に歸したのであるが、曩に園田一龜氏がその著滿洲金石志稿第一册に阜新縣志所收元の元統二年懿州城南學田碑(錦州省阜新縣の東北)を載錄して以來漸くその所在を明證されるに至つた。たま／＼昭日滿蒙史研究家として知られ、且つ又大金得勝陀頌碑の再發見者として有名なる須佐嘉橘氏は萬難を排してこの地に至り本碑の手拓に成功されて吾等は創めてその拓影に接するを得た。これによれば、阜新縣志及び滿洲金石志稿所錄のものは一從來如何にしても意味通せず、解讀不能の如く思はれてゐたが一實は碑文の下部七、八字を全行に亙つて缺如してゐたことを知りうる。從つてこの點よりしても須佐氏の學界に對して寄與されたる功は決して尠なしとしないであらう。因みに碑石の大きさは約五尺八寸、横約三尺四寸その他この碑に關する詳細は手拓者自身の報告に俟つこととしたい』(田村)

私は八月央東京を發して、九月二日奉天を出で、承德に立寄り一察哈爾省の多倫にいたり、元の上都を振りだしにここに揚げた概圖の通り、史蹟踏査をなして、最後の地懿州城址において、豫期せざる負傷のため奉天にかへりたるにあり、もしかゝる不時の出來事なかりせば、更に北滿地帶に行程を展開して昨年末までには歸京しえたのであつたであるが、私としては、遺憾ながら能はずしえたそれは、たとへ行程の半分であつたとはいへ、史料をえたので心ろ窃かに快哉を叫ぶ。私は元史における蒙古研究者であるを以てこれを主として史蹟を踏査したのである。更に項を別にしてその記述をなすにさきだちその所在と私の經路とを瞭かにせんがため、昌頭に前記の一項を擧げた所以である。〔多倫陸軍特務機關と所員〕(昭和十三年三月瀋陽北戈樓にて)

ヨクアタル 四月三十日迄
運命鑑定
運の良い人 ツカメ運ツカメ運 「進メー擱メ！」
運の惡い人 「止レー注意！」
自分の運勢をハツキリ一度調べて置きなさい 好機逸せずすぐ來れ！
場所 新京寶山前 高島易斷所

どゞ逸懸賞
▲「ハルビンビール」「ハルビンビール」を讀込んだ都々逸を募集致します 秀逸の數篇には薄謝を差上げます
▲締切 四月末日まで
▲發表 五月上旬放送にて
▲送り先 哈爾濱麵臨街 ハルビンビール株式會社宣傳部
ハルビンビール

家庭に保險
保險は大きくて確實な
日本生命
次回後の取扱は
國都代理店
電話(三)五六三〇

內科 小兒科 杏林堂醫院
中島信之
帝國女子醫學士 鍬允子
往診應需
新京吉野町一ノ二三 電話(3)二五二〇番

宅の店特製
わかもとどりこの配合の
若葉燒を御賞味下さい
高級生菓子祝餅赤飯
御進物、御祝物、佛事用
ダイヤ街 風月庵 電話③三七二〇

謄寫印刷は
新京 正光社
電話園(2)(2)四一四七 五〇五

日滿連絡 新潟北鮮航路
一回數增加・月八航海一
羅津・清津ヨリ新潟行
◎滿洲丸 毎月五日・十三日・二十日・廿八日
◎天草丸 毎月一日・九日・十七日・廿四日
北鮮貨客取扱店 國際運輸會社各支店
日本海汽船株式會社

北支蒙疆地區を行く（四）

天津＝

鐵道日本の誇り 武器なき挺身隊

將兵に劣らぬ滿鐵從業員の努力

本社特派員 宇田淺次 記

天津は白河を溯ること三、四浬大沽より二二浬の地點に位する北支那一帶水陸の要衝に當る開港場で事變後の人口は約百四十萬に膨脹してゐる

海路より白河を利用して天津に往復するに至つたのは一八五三年浙江、湖南、江西、安徽の商人の來往に始まるが一八六〇年の北京條約により租界設定と共に汽船の出入盛となり爾來年を逐ふて增加し開港當時は入船僅かに百隻內外に過ぎなかつたが最近は二千隻を超ゆるに到つた

固より天津港は河幅狹く且つ水深小なる白河々岸に沿ふ河港なる關係やら大型汽船の來往は望まれなかつたが一九二九年迄は大型汽船を除く大部分の船舶が溯江してゐた、然るに一九二七年以後の河狀の惡化は一千噸級以上の船舶を溯江せしめず大部分の船舶は下流塘沽（河口より約五浬）若は河口バー外方錨地（河口より約八浬）沖合に碇泊して荷役を行はざるを得なくなつた、從つて天津輸出入貨物の大部分が艀船の中繼輸送によらざるを得ない現狀である加ふるに白河出入の汽船は太沽バーに妨げられ滿潮時迄沖待をなすの要あり殊に冬期北西風の吹きすさぶ時期には遂に滿潮を見ずしてバー外方に假泊を餘儀なくされることが屢々ある斯くの如く白河々狀の惡化は天津商埠の死活問題として其の救濟策並に應急的手段が益々切實に考究され更に天津港を以て河北開發の原動力たらしめんとする最近の情勢は一層白河救濟問題の根本的解決を要望されるに至つた

天津港々域は白河上流金湯橋より下方太沽バー一二呎等深線の東方三浬に至る區域である氣候は大陸的にして夏季は東南風冬期は北西風の風を恒風と謂ひ得る、年により結氷し潮差は普通七呎乃至一〇呎である

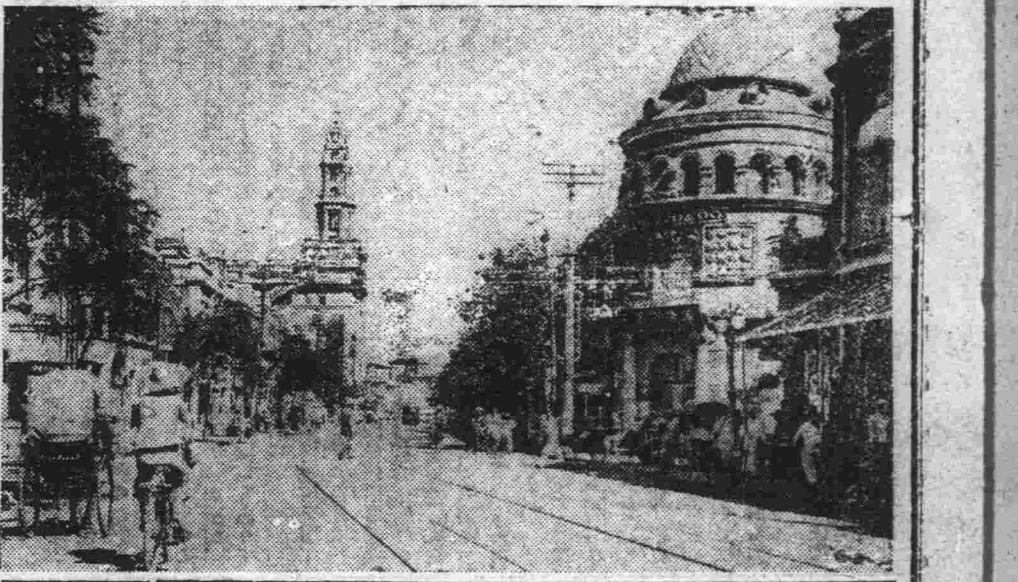

天津港に於ける船舶繋留岸壁は各租界局に於て築造せるものであるこのうち日界碼頭は百餘萬弗を投じて築造した完全なる岩壁であるが萬國橋の上流にあるため橋の開閉に不便あり且つ同碼頭直前にある海岸の大灣曲及び河幅の狹小は船舶の運航に多大の障碍となり殆んど利用されぬ佛界碼頭は全長約四千呎鐵及コンクリート鐵板構造である現在は萬國橋下流に一千噸級汽船三隻を繋留し得るに過ぎない英國碼頭は全長三千呎一千噸級船舶六隻を繋留せしめ得る英租界河道に二ケ所の廻船所あり船舶の廻頭に便してゐる、特別第一碼頭は英界碼頭の更に下流側にして全長五千三百呎、左岸側特別二、三區及び伊日租界碼頭は甚だ不完全なる護岸設備程度である、

下流 **塘沽** には河岸に木造棧橋櫛比し二千噸級船舶二十五隻を同時に繋留せしめる設備あるが昨年三百萬圓を投じて築いた天津碼頭が白河增水に押し流されたゝめ土石著しく堆積し浚渫を行はざる限り大型船舶航行は不可能とされてゐる、碼頭設備の稍完備せるものは開灤、北寧鐵道、招商局、太古洋行怡和洋行及び運輸部碼頭である、各汽船會社の倉庫は天津に二四棟の上屋十四棟がある塘沽には陸上起重機各一台宛貯炭場がある、陳唐莊、新河塘沽には開灤炭及び大同炭のがある、艀船は總數百十隻殆んど鐵製にして三百噸以上の大型多く曳船は約四〇隻ある其他設備としては太沽造船所天津解會社、太沽解會社、新河造船所等の諸社各艀渠を有し白河入港船舶の修理を行ふ

荷役能力は太沽バー沖荷役にあつては一日平均荷役力離貨六百乃至八百噸棧橋碼頭にあつては六百乃至七百噸にして夜荷役はいづれも五〇乃至六〇%能力を低下する

（寫眞は日本租界旭通）

浴佛節を中心に 日滿を信仰で結ぶ

護國般若寺の數々の計畫

特別市長春大街護國般若寺では來る五月七日浴佛節即ち釋迦尊聖誕日を控へて一般市民に大乘佛教の主旨を普及し且は國家總動員法令の下に於て日滿人の信仰心を結び合せて一德一心の實を擧げんとの見地からその日を中心に盛大なる行事を計畫中であつたが、この程協和會首都本部、新京特別市社會事業聯合會その他十數團體後援の下に五月五日より九日に至る五日間般若寺前の廣場に於て一大芝居小屋を建設し演劇を無料で公開一般市民に觀覽せしめることに決定したので同寺では早くもこれが準備にとりかゝつてゐるが、當日は非常な賑ひを呈するものと豫想されてゐる

一流畫家を激戰地に動員

珍らしい戰爭繪畫展等開催

【上海二十一日發國通】今次事變を永久に記念するため上海軍報道部長木村大佐、金子少佐等が應召中の報道部員の上等兵長坂春雄畫伯、（二科）軍屬の鈴木雄二郎畫伯（帝展）等と記念繪畫作製について種々具體案を練つた結果一流畫家八名を內地から招きこれに長坂、鈴木の兩氏も參加し大作を描かせることに決定したその顏觸れは

二科では柏原覺太郎、向井潤吉、帝展は中村研一、江藤純平、朝井閑右衛門及び新制作派協會の脇田和、小磯良平の諸氏

が今月中に大擧して來滬、劉家鎭、大場鎭をはじめ各激戰地の戰跡をくまなくめぐり當時の生々しい實感をカンバスの上に盛らうといふのである

この精鋭畫伯らは約一ケ月滯在、八月頃までに完成、歸京後直ちに全國各地で軍主催のもとに展覽會を開くはずであるが斯く一流畫家を動員して戰爭繪畫を描いた例は歐洲大戰當時フランスが二十數名の畫家を戰地に總動員してやらせたほかには例のない珍らしい企てである

兩烈士の追悼會 盛大に執行

日露戰役の沖、橫川兩烈士の追悼會は、命日たる廿一日午前十一時哈爾濱郊外志士の碑前に於て關係者多數列席、盛大に行はれた

第一回國展 搬入締切り

役員決定

宣詔美術展の後を承けて來る五月二日から十日間記念公會堂ならびに大經路國民學校で開催される民生部主催第一回滿洲國美術展覽會の出品物搬入は廿日午後十二時をもつてメ切つたがメ切り當日の廿日は全滿各地からの搬入が殺到し各部とも大混雜を呈して係員を轉手古舞させた搬入點數は東洋畫三百點、法書二百點、美術工藝品六十點西洋畫四百點の合計九百六十點であつたが、地方の出品者で搬入メ切前に發送してゐる作品はなほ一、二日遲れても受付けることになつてゐるので結局一千點に達するものと見られ、これらの出品物は來る廿九日に審査を行つて當落を決定する筈である

なほ第一回滿洲國美術展覽會の會長外役員審査員は左の如く委囑決定した

會長（民生部大臣）孫其昌
副會長（民生部次長）宮澤惟重
顧問 關東軍參謀長 東條英機
同 參議府議長 臧式毅
同 宮內府大臣 熙洽
同 參議 沈瑞麟
同 同 榮厚
同 同 羅振玉
同 同 寶熙
同 總務長官 星野直樹
同 關東局總長 大津敏男
同 大使館參事官 加藤外松
同 鐵道總局長 大村卓一
同 陸軍大佐 吉岡安直
同 民生部教育司長 皆川豐治
同 國務院弘報處長 堀內一雄
同 協和會指導部長 古海忠之
同 新京特別市副市長 關屋悌藏
同 滿鐵新京支社長 平島敏夫
同 營繕需品局長 笠原敏郎
審査員長 羅振玉
審査員 一、二部（畫） 榮厚
同 三部（工藝） 沈瑞麟
同 四部（書） 寶熙
相談役 前田青邨
同 藤島武二
幹事長 民生部社會司長 張聯又
幹事 同社會科長 王秉鐸
同 禮教科長 孫祥雲
同 編導科長 副島種
同 營務科長 阿部常就
同 國民教育科長 張漢仁
同 事務官 吉木勝利
同 同 竹村二郎
同 同 松本定敏
同 同 土屋鍈夫
同 協和會宣傳科長 武藤富男
同 弘報處宣傳科長 于晴軒
同 事務官 黨庠周
同 營繕需品局囑託 筒井新作
同 滿日文化協會主事 杉村勇造

競馬

春競馬のプロローグ 劈頭雨馬場の混戰

天候異變にファン心理は躍る

第一日豫想

新京春季第一次競馬第一日目は、競馬ファン待望裡にいよいよ今日から華々しい幕を切られた前日の春雨にグツト氣溫を上げて、大房身は和やかな春風來であるが劈頭より雨馬場上りの惡條件に早くも番狂せを演じやうから、この時ならぬニュースに競馬ファンの人氣を煽り雨馬場に續出する大穴を狙つて文字通りの興奮一色に塗りつぶされるであらう、本年度の新抽籤馬は產馬改良に超躍して、何れも素晴らしい馬格の向上であるため既報の通り調教に現れたる人氣馬の獨占的活躍に期待出來るか、下馬評は頻りに飛んでゐる、さらばダークホース巧みの打棄りを喰はして萬丈の氣焔を吐くか混沌たる豫想に勝馬一本の本命馬が迷つてゐる、ゴールはたゞ不氣味なサインで綴られてゐるのでファンは又こゝにも神經は亂調するのである、興味はこの雨馬場の異變來に何をか期待出來よう、駿馬の胸を叩いて快報を齎したいが默して語らず、勝負は時の問題として成算が出來てゐるようである、かくして春競馬の序幕は興味津々としてつきない、初日出場馬數は本賽馬場初まつて以來の多數で呼馬一四頭、抽古九一頭、新抽馬六〇頭といふ豪華出場振りでその總馬數は百六十五頭に上つてゐる雨馬場にて頗るコンデイションに惠まれないが昨日位の天候であれば賽馬場としては開催の意向であるから特にファンの爲に報らして置く

豫想については雨馬場等の關係と、本季最初の勝馬豫想であるから多少差障を生ずるかも判らぬ、これ以上は讀者ファンの賢明なる檢討を希望して止まぬ

勝馬及び豫想馬表

第一 古外馬 二、四〇〇米
一 東郷 新原
穴二 金駒 谷甲斐（均）
一着三 奉天若虎 梶原
四 駿馬嵐 矢山
五 飆瀧 清水
二着六 美光 吉滿
七 海星 上原口

第二 抽古新馬 二、〇〇〇米
穴一 來駒 高尾
二 新隆 甲斐（均）
三 飛仙 久保
一着四 新宇治川 田中
五 虎生 吉滿
二着六 榮生 谷尾

第三 抽古障碍 二、四〇〇米
一着一 石光 矢山
穴二 金大川 前田（弘）
三 鹿勝 前田（光）
二着四 舞姫 新原
五 赤德 田部井
六 大江戸 池田

第四 抽古方變 二、四〇〇米
二着一 大連呼倫 梶原
穴二 撫順筑波 吉滿
三 新京北海 久保田
三着四 武勇 甲斐（均）
五 公山 落合
六 妙妙 前田（光）
七 第二春花 久保
一着八 第二飛龍 田中
九 高鳳 甲斐（啓）
十 新譽 清水
十一 吉生 濱崎

第五 抽新馬 二、二〇〇米
一着一 虎王 前田（光）
二 金瀧 久保
三 猛來 脇山
四 午隆 內村
五 章功 上原口
二着六 金健 甲斐（均）
三着七 午長 松本
八 鳳龍 松尾
九 八一駒 矢山
十 愛川 內田

第六 抽古障碍 二、四〇〇米
一 [illegible] 甲斐（啓）
一着二 賽玉 谷尾
三 一貫 桑田
二着四 一快 清水
穴五 一喜 金星明

第七 抽新馬 一、八〇〇米
一 吉全 內村
二 新幸駒 桑田
穴三 拔群 久保
四 福勇 矢山
五 武州 松尾
六 第二高鳳 甲斐（啓）
七 一勇 井手
八 英飛 吉滿
九 新飛行 田部井
十 駒光 谷尾
二着十一 無仁 前田（弘）
十二 第二朝風 田中
三着十三 勝登 前田（光）
一着十四 吉駒 高尾

第八 抽古馬 二、〇〇〇米
三着一 高丸 金星明
二 公武 松尾
三 平岩鈴 內田
四 滿鮮 梶原
五 南風 田中
六 突擊 清水
七 參 前田（弘）
穴八 來北 高尾
九 金順 池田
十 若駒 內村
十一 山心 田代
一着十二 美詩滿洲 矢山
十三 新常陸 甲斐（啓）
二着十四 早姫 吉滿

第九 古外方變 二、四〇〇米
穴一 公主嶺菊姫 甲斐（啓）
二着二 新鵬 松本
三 新泉 梶原
四 金大勇 有吉
一着五 金英 甲斐（均）
六 早雲 脇山
七 雲祥 內田

第十 抽古馬 一、八〇〇米
一 華王 脇山
二 越 內田
三 幸成 高尾
四 千里駒 田部井
二着五 虎鐵 梶原
六 第二矢車 清水
七 氣香 濱崎
八 宿禰 吉滿
九 公富 桑田
十 國都 落合
一着十一 金嵐 甲斐（均）
三着十二 愛國 內村
十三 英飛 久保
十四 一二三 上原口
十五 駒形 前田（光）
十六 千代駒 松本
十七 泉山 久保田
十八 公星 松尾
穴十九 第二天龍 矢山

第十一 抽古馬 一、八〇〇米
一 睦月 上原口
二 拉麗德 池田
三 新英飛 甲斐（啓）
四 第二淡桂 前田（光）
五 榮隆 松尾
六 英新 有吉
七 舞鳥 新原
八 昭和 矢山
九 精養軒 久保
十 新軍 內村
十一 福孝 梶原
十二 王飛 谷尾
十三 勝駒 落合
穴十四 第二羽衣 清水
十五 新松緑 吉滿
十六 弘洋 田部井
一着十七 三治 濱崎
二着十八 廿王 甲斐（均）
十九 東春 高尾
三着二十 新初音 久保田

第十二 抽新馬 一、八〇〇米
一 新濱千鳥 上原口
二 榮山 久保田
三 丹水 松尾
一着四 新譽 田中
五 榮華 脇山
六 玉影 谷尾
七 第一千鳥 前田（弘）
八 鶴鯤 矢山
九 英洋 吉滿
十 勝天 前田（光）
十一 新矢竹 高尾
十二 雲勝 清水
二着十三 三千里 落合
三着十四 新京神龍 甲斐（均）
穴十五 和光 田部井
十六 三勇 內村
十七 新白鳥 甲斐（啓）

第十三 抽古馬 二、〇〇〇米
一 惠駒 井手
二 蘭花 久保
三 甲子 田中
一着四 幸々 濱崎
五 日昇旗 新原
六 第二富士 金星明
二着七 丹友 內田
八 公流 落合
九 金榮 高尾
十 趙鵬程 甲斐（均）
穴十一 奉天木會 前田（光）
十二 金大英 前田（弘）
三着十三 新勇 清水
十四 若月 梶原
十五 南天 谷尾
十六 大常陸 矢山

第十四 抽新馬 一、八〇〇米
一 菊玉 內村
二 尾州 田部井
穴三 新德龍 新保
四 新白龍 甲斐（均）
五 勝流 松尾
三着六 泰公 桑田

讀者の領分

投書歡迎

印花を貼る店

何ごとぞ花見る人の長がたな。梅櫻桃李、咲競ふも暫ばし春宵一刻價千金の間にく早や葉櫻の昨今、內地や如何に「目に靑葉山ほとゝぎす初鰹」そゞろ哭鶩をそゝる儘、ダイヤ街に入る

行きつけは天平、あたご、そして時たま、でつち生洲が僕の日本料理趣味に一致する大した散財は懷が許さないので、よい加減な所で引き揚げるが、この店は揃ひも揃つて受取書に印紙を貼つてあるのが至極好感を持てる、兎角斯ふ云つた會計には後クサリを常とするが、印紙の御利やくか、拂つて惜しからず、寧ろ金に格がついて戻つた御札のやうに一種の思想に不思議の感なき能はずである、今日もなし半分書店漁りをした、岩波書店の親父が、風變りは先刻御承知、曾つて現民政黨代議士駒井重次氏が神田橋稅務署長時代に、岩波の親父が稅の輕からんを欲するが如きは神田ッ子には無いと大見得を切つて率先納稅旗手を力めた話が浮んで來た、書店と稅、ふと手にしたのは、印花稅法釋義、藤塚林平著であつた、印紙と云へば通帳か判取帳ばかりかとのみ思つてゐた僕は何んと幾十種類の貼らねばならぬものを發見した、少し生意氣かも知れぬが、僕でさへ知らぬものを知つた、況して？そして自己の淺學を覺らざるを得なかつたと同時に僕は其の夜である、鯉沼市財務處長の市稅に關する特別講演をラヂオを通じて拜聽し且つ本紙上同氏の演說速記事で稍々稅の輪廓を知るを得た更らに感動したのは、鯉沼處長の市民に告ぐ、理解せよ然かして立派な市の建設にとの力强き聲であつた

（一市民）

牡丹江禁煙運動 各縣に宣傳行脚

牡丹江省禁煙促進委員會ではさきに禁煙標語ポスター等の懸賞募集を行ひ禁煙の徹底を圖つてゐたが、今回更に一段の强化策として各縣に禁煙委員會を創設せしめると同時に省公署、協和會、專賣署が主體となつて本月廿五日より來月五日まで各委員を第一班を虎林、密山、第二班を東寧、穆稜の各縣に派遣宣傳工作行脚をなさしめることゝなつた

前田部隊長來延

【間島支局】前田部隊長は十九日午前九時列車にて在延各機關代表、在鄉軍人分會、國防婦人會等の歡迎裡に來延、正午よりは山本部隊に延吉官民有志を招待し午餐を共にした

間島人事

▲間島省紬岡警務廳長は會議列席の爲上京中の處十六日歸任

▲間島省劉實業廳長は十六日より四日間の豫定にて新京へ出張中

商況欄（廿二日後場）

株式相場

●大連株式（短期） 寄付 大引

銘柄	寄付	大引
元品	[illegible]	—
東新	[illegible]	—
滿業	[illegible]	—
鐘紡	[illegible]	—
滿鐵	[illegible]	—
同新	[illegible]	—
土木	[illegible]	—
豆新	[illegible]	—
同新	[illegible]	—

●奉天株式（短期） 寄付 大引 [illegible]

新京取引市況（二十二日後場）

寄引 出來高

大豆、高粱、小豆、米、高粱、玉黍蜀 [illegible]

●大豆 四月限、五月限 [illegible]
●高粱 四月限、五月限 [illegible]

手形交換高（廿二）

[illegible]

VEGELINE
毛髮養料 ベジリン香水
斯界に多大の信用と愛用者を有する
毛髮に營養を與へ艶やかな色澤を加へる
フケ、及びカユミを去り脫毛を防ぎ常に美髮を保全し用後無に爽快無比也
大瓶小瓶の二種あり
賣る所の著名雜貨店、小間物化粧品店、藥店及消費組合にあり

御料理 永樂

御料理 東明

御料理 大吉 富士町三（電(3)三一九八）

虫下し マクニン
自衛の爲に 國に防共 腹に防虫
いなが害・ていな少くよく・のみろ
株式會社 藤澤友吉商店

生きる爲に食慾があり 食慾の爲に味の素がある
味の素（登錄商標）
株式會社 鈴木商店 味の素本舖

9ミリ半は 生フイルムを切らしません
カメラ映寫機はもとより生フイルムも純國產を愛用出來る9ミリ半こそ刻下唯一の小型映畫であります
アルマカメラ下二・八付 二百十五圓
アルマ映寫機五〇〇〃付 百三十七圓
アルマフイルム近日發賣！

伴野貿易大連支店
極東連鎖街 大連
東京・大阪・奉天・巴里

家庭

餘りに無軌道過ぎる 現代娘かたぎ
戀愛の指標を打樹てよ

今の女性 戀愛論

無軌道娘がでるかと思へば、若い娘の心中沙汰が頻發する―これらをめぐつて戀愛論、貞操論がやかましくいはれてゐますが、現代の若い女性はどこに目標をおくべきか、おそらく多くの人が自分達の戀愛行動についてはつきりした根據をもつてゐないのではないでせうか、春とゝもにロマンチックになるのも結構ですが無批判的行動は止しませう、以下近代娘の戀愛論についてよく檢討して見ませう。

多くの人々の間に常識となつてゐる戀愛觀、貞操觀は決して間違つてゐないと思ふ、男女交際も今のやうな狀態では危險といふ感じが先に立ち封建的な事なかれ主義が結果がよいことになる、そこで若い男女は清淨なものであり、戀愛をするのは結婚が周圍の事情から見て確定的に可能である場合に限り、戀愛によつて家庭その他をかき紊さない場合、正しいことだと認められてゐるやうだ

（戀愛）は結婚の前提であり、貞操は立派な子供を生むため、すなはち結婚のために固く守らるべきだと思ふ、しかしそれは理想であつて、潔癖な日本人にふさはしい考へ方であるが最近の社會情勢、特に大都會ではこの理想を貫くことが非常に困難となつて來た、たとへば貧弱なサラリーマンと戀愛した職業女性の場合、結婚すれば生活ができなくなる、いつ結婚できるか分らないのに戀愛關係をつゞけてゐるのは不道德であらうか？現狀ではこれらの人達はいづれは反抗的な氣分を抱いて、生活してゐるだらう、ところが

（外國）たとへばフランスなどでは普通の階級では順調に結婚するのが異例で、うまくいかないのが當り前とされてゐるやうだ

若い女性は結婚を非常に望んでゐるが多くの場合だめである、そこで世人の貞操觀も變つてくるわけで、パリのホテルでは親娘が一緒の室に泊るのを拒絶するが夫婦といへばかまはない、日本だつたら憤慨するだらうが、夫婦以外の男女は皆怪しいといふ考へが徹底してゐるのだ、最近やかましい贋札事件などいかにも日本人らしい

（潔癖）な氣持を現してゐる、イタリーなどでは、ヴアチカン宮のお賽錢を坊さんが受取つたらすぐテーブルにたゝきつけたり秤にかけたりして調べる、日本の男女は皆神樣みたいな者であるときめればこそ、少しばかりの無軌道娘が出現すると一國の道義地に墜つとばかり騒ぎたてる、その實多くの人達は實に窮屈な境地にあつて堅く身を持してゐるのだ、世の中の實際が變つて行きつゝあるのだから理想論では

（解決）がつかぬ、しかし若い人達も自分達の戀愛から生ずるあらゆる事態は自分達が責任を負ふべきだ、その責任にもろくも負けて心中するのは馬鹿だが父兄に泣きついて叱られるのも近代の戀愛をする資格はない、現代では何よりも生活が第一義だといふことを忘れてはならぬ。

若葉から新綠へ― 濕疹が殖える
「家庭向藥湯の作り方」

濕疹は皮膚病のうちで非常に多いもので、約三十パーセントを占めてゐる、丁度、これから初夏にかけてが、この濕疹の一番起り易い時期になるのです。濕疹は、年齡的に見ると、五才未滿が一番多く次は二十一才から二十五才までの青年期、十一才から二十才までは大變少い。しかし六十才以上になると、各種の老人性の病氣の關係から幾分多いやうである。

（性別では）どちらかといへば男の方が多い。濕疹は外炎と內炎とに大別される。外炎は藥品等をいぢつたりした場合のやうな化學的原因による時とセルや毛等の衣物の摩擦のやうな機械的原因による時と餘りに太陽光線に當つた場合のやうな理學的原因による時と三つの場合がある。內炎の方は食餌性の中毒による。その誘因になる食品はカニ、エビ、カキ、

（乾物の魚）等の魚貝類とイチゴ、ニンニク、ネギ等の青物であるから、これらは新鮮なものを選ばねばならぬ。又その人の體質により、滲出性素質の人とか痛風病、リューマチス、糖尿病等に罹り易い所謂痛風素質の人とか胸腺淋巴體質の人は濕疹が出來易い。濕疹は絕對に傳染しないし、又藥をつけると內訌するといふ向きもあるが、これも絕對にそんなことはない。濕疹に罹つた時の

（家庭での）注意としては、先づ食物に注意し、酒、胡椒等の刺戟物や、脂の多い肉をさけ、精進料理に近いものを攝り、便通を整調する、前述の誘因をつくる食品のほか茸、筍等も病狀を惡化させることがある。子供が罹つた場合には母乳に影響する場合もあるから、一時的に牛乳なり羊乳なりを與へて人工補育を行はなければならないそして罹つたら入浴はさけるべきであるが

（豫防法）としては入浴して皮膚を清潔にすることが必要で、殊に時々藥湯に入るとよい。藥浴は、カミツレと云ふ藥草を普通の風呂に對して二百匁入れたカミツレ浴、糠一升を五合の水に入れて三十分間煮たものを風呂に混ぜた糠浴、五グラムのリゾールを入れたリゾール浴等がよい。素質から來る人は、毎年濕疹の出る時期があるものだから、その時期のくる前に轉地療法をすれば豫防できる。但し、轉地は海岸をさけ

（高山地方）に行くことである。溫泉に行くならば鹽泉か鐵泉がよい。硫黃泉がよいと一般に言はれてゐるが急性濕疹の場合は却て惡くするから禁物である。しかし慢性の場合にはよい。

健康相談

滿三歲迄の標準體重を

（問）三月末に初めて男兒を出產生れた時の體重は八百二十匁でした、今後注意して丈夫に育てるために月々體重測定でも致し參考にして行きたいと思ひますが誕生日位までは月々如何程の體重增加が普通のものでせうか、又三歲位迄は如何程ですか（美枝子）

（答）健康乳幼兒の標準體重の表は色々ありますが又男女によつても異りますが左に示す數字は記憶し易く又男女共大體これに依ることが出來るので御參考までに記して置きます、然し立派な御子樣とするには體重ばかりでは理想とは申し上げられませんから少くとも月に一度は專門醫を訪れ醫師と充分連絡の上育兒に御注意あらんことを御奬めします。

出生時	三〇〇〇瓦
滿一月	三九〇〇同
二月	四七〇〇同
三月	五四〇〇同
四月	五九〇〇同
五月	六四〇〇同
六月	六九〇〇同
七月	七四〇〇同
八月	七九〇〇同
九月	八〇〇〇同
一〇月	八四〇〇同
一一月	八六〇〇同
一二月	八八〇〇同
二才	一〇五〇〇同
三才	一二〇〇〇同

（回答者市立醫院小兒科々長 飯尾純三）

三ケ月兒・母乳が不足 榮養品の補助是非

（問）生後三ケ月の女兒です（初產）生れた時から人樣の樣にお乳が澤山出ない樣でしたが其の儘母乳で來ました近頃どうもお乳を飲んだ後も落着いて安眠せず機嫌が惡くよく眠らないやうです、便も一日一回位ですが大して惡いとも思ひません、母乳が一番安全と聞いて居りましたが他のものを與へた方がよろしいでせうか病氣なのでせうか處置をお敎へ願ひます（Ｍ子）

（答）一度體重をお計りになり生れてから今迄の體重の增加の模樣及び今後の體重等の模樣等に依り何か他の榮養品を足すべきかどうかを定めて下さい、出來れば少くとも滿六ケ月迄は母乳だけで是非育てゝ貰ひたいです、然し本當に母乳の足らぬ時は止むを得ません、決して輕はずみに他の榮養品を補ふ事なく專門醫と充分御相談の上御實行下さい（回答者市立醫院小兒科々長 飯尾純三）

新京和樂舞踊協會 創立第一回 春の演奏會
＝於西廣場滿鐵俱樂部＝

23・24日

昨年末誕生した新京和樂舞踊協會では來る二十三日から二日間西廣場滿鐵俱樂部に於て創立第一回春の演奏會を開催することゝなつた、これは新京に於けるはじめての和樂舞踊各派合同の大演奏會で、その統一された華やかな組織は今や酣の春を飾るに相應しい催物として同好者はもとより一般市民に多大の期待を持たれ、來場を希望されてゐる、因に入場料は一圓で三中井、寶山、金泰百貨店にて前賣券が發賣されてゐる、

初日（四月二十三日午後六時開幕）△舞踊操三番叟△琵琶彰義隊△長唄二つ巴△舞踊都鳥△箏曲明治松竹梅△小唄數曲△挨拶協會技藝員一同△舞踊後の月酒宴島（角兵衛）△長唄娘道成寺△琵琶[illegible]水（り）△舞踊[illegible]曲浦島△尺八合奏古典本曲[illegible]△

二日目晝（四月廿四日正午開幕）△舞踊操三番叟△新日本音樂佐渡の印象△長唄神風△舞踊岸の柳△琵琶北條時宗△小唄數曲△挨拶協會技藝員一同△尺八本曲鶴の巢籠△舞踊松の翁衣△長唄神田祭△琵琶合奏扇ノ的△舞踊越後獅子

二日目夜（四月二十四日午後六時開幕）△舞踊操三番叟△長唄稚公△琵琶龍ノ口△舞踊船揃△長唄鞍馬獅子△挨拶協會技藝員一同△舞踊晒女（近江のお兼）△琵琶合奏安宅の關△常磐津式三番△舞踊供奴△新日本音樂感謝の一日△長唄鳥羽の繼塚△舞踊乘合船

新京特別市稅の概略（四）

新京特別市財務處長 鯉沼兵士郎

觀覽捐 は活動寫眞館、公會堂又は昨年夏の東京角力の場合の如く特別に作られた小屋等に於て活動寫眞、芝居、浪花節、角力等を觀覽する者に對して其の入場料金額の百分の五即ち一圓に付五錢の割合で課稅することになつて居ります

此の稅金は活動寫眞、芝居、浪花節、角力等の興行者が市公署に代つて入場料金と同時に徵收して市公署に拂込むことになつて居ります

遊興捐 は料理店、妓館、ダンスホール等に於て遊興する者に課稅する市稅でありまして藝妓、舞妓、酌間の花代の百分の六・五酌婦の花代の百分の四、妓女の遊興費の百分の四、ダンス料金の百分の六・五を賦課するものでありまして前に申し上げました

觀覽 捐と同樣に料理店、妓館、ダンスホール等の經營者が徵收して市公署に拂込むことになつて居るのであります

特別營業捐 特別所得捐 特別職業捐 は共に前に申し上げました國稅である營業稅、勤勞所得稅、自由職業稅の課稅を免除せられたる免稅點以下の者に對して賦課する市稅であります、更に詳しく申上げますと特別營業捐は市內に營業場を設け營業を爲して居る者であり乍ら國稅營業稅の課稅を免除せられたる者例へば普通の物品販賣業であれば前年中の賣上金額八百圓未滿の者は年額三圓乃至五圓課稅するのでありますが賣上金額五百圓未滿であれば課稅しないことになつて居ります

特別 所得捐は俸給生活者であり乍ら國稅勤勞所得稅の課稅を免除せられたる者、即ち收入月額八十七圓未滿の者に其の收入金額より二割を控除したる殘額に對し十錢の割合で課稅するのでありますが收入四十一圓未滿であれば課稅しないことになつて居ります

特別職業捐は自由職業者であり乍ら國稅自由職業稅の課稅を免除せられたる者、即ち前年中の收入金額六百圓未滿の者に收入金額百圓に付七拾錢乃至一圓八十錢課稅するのでありますが三百圓未滿であれば課稅しないことになつて居ります

尙以 上の特別營業捐、特別所得捐、特別職業捐の課稅に關する細かい事柄は總て國稅たる營業稅、勤勞所得稅、自由職業稅に準じて取扱ふことになつて居ります

畜犬捐 は主として市街地內の畜犬所有者に對して課稅する稅金でありまして犬一頭に付年額四圓と云ふことになつて居ります

尙畜犬捐は最近やかましく云はれて居ります所の野犬取締上から見ましても又軍用犬奬勵の上から見ましても尙又狂犬病撲滅の點から考へましても極めて重大なる意義を有する稅でありますから特に御注意申し上げておきます

電燈 電燈電熱消費捐は電燈や電熱を使用する者に對して課稅せられる稅金でありまして電燈の使用に付きましては其の使用料金額一圓に付二錢電熱に付きましては一圓につき四錢の割合で賦課せられることになつて居ります

尙電燈電熱消費捐は前に申上げました觀覽捐、遊興捐と同樣電燈電熱の供給者である電業公司が電燈電熱料金と一緒に徵收し然る後に市公署に拂込むことになつて居ります

以上市稅の概略でありますが此等の稅につきましての色々な屆出に關する大體の事柄を申上げますと

既に皆さんも充分御承知のことゝは思ひますが特別市制、地方稅法にも規定してあります通り凡そ市內に

住所 又は居所を有する者三ケ月以上滯在する者、或は住所居所共になく三ケ月以上滯在しなくとも市內に土地、家屋其他物件を所有する者之等の物件を使用又は占用する者或は又市內に營業所を設けて營業を爲し又は特定の行爲を爲す者等は總て市稅を納める義務があるのであります、從つて之等の人は其の住所、氏名、所有又は使用、占用物件、行爲等に關し總て市に屆出なくてはならないことになつて居るのであります

萬一右屆出のない場合又は屆出はあつても其の屆出の不相當と思はれる場合等におきましては市と致しまして市稅條例の規定に依りまして市長が適宜認定の止むなきに至ることもあるのであります

此の認定に依りますと納稅者との間に時々

誤解 を招く虞れがありますので市民各位におかれましては以上申し上げましたやうな屆出事項に關しては進んで正確に迅速に屆出られ市の事務をして最も敏速、圓滿、公平に爲すことの出來るやうにして戴きたいのであります、次に稅金の納付に付て申し上げますと市は納稅義務者たる市民各位から稅金を納入して頂く前に必ず御承知の賦課令書俗に申しますところの納稅キップを皆さんの御手許に差し上げることになつて居りますが其の賦課令書面には必ず納期がはつきり記載されてありまして納稅義務者は其の最終日たる納期限までには是非市公署會計科又は最寄の郵政局或は中央與業銀行へ納入して頂くことになつて居ります

萬一 納期限迄に納入せられない場合は一面には既に納入せられた人との公平を期する爲め又一面には市の財政を確保する爲め止むを得ず督促狀を發し從つて稅金の外に督促手數料二十錢をも頂かなければならないこととなり延いては其の上尙一日に付稅金額の千分の一に相當する延滯金までも頂き或は又場合に依つては財產差押をもしなければならないことになるのであります

それ故市民各位は是非納期限內に納入せられ善良なる市民として忠實に其の義務を果されんことを切望致す次第であります

以上御話し申し上げましたやうに市民各位の納入せられました稅金を市は何に使つてゐるかと申しますと

總て 市の行ふ幾多の行政例へて申しますならば衞生、敎育、土木其の他市民全般の福利民福を計る爲め幾多の行政に費消して居るのでありまして言葉を換へて申しますならば市政が機械ならば稅金は其の油と言つたやうな役目をなしてゐるのであります

今これを大きな目で以て見直しますならば、各位の納められた稅金は前にも申し上げました通り市の幾多の行政施設に使はれ從つて之等行政施設が市民各位の福利增進に當る譯で結局皆さんに又返つて行くと云ふことになるのではないかと存じます

以上をもちまして私の「市稅の概略」と云ふ御話を終りたいと思ひます

最後 に市民各位に衷心から御願ひ申したいのは市稅に對し充分なる御理解を御持ち下さることであります

此の理解の下に何分の御後援を賜りお互に市民として一致團結し益々我が市の發展を期し度いと切に思ふ次第であります

ラヂオ

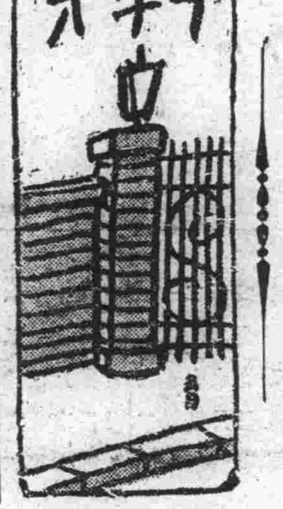

けふの番組

〔M・T・O・Y 新京放送局〕 廿三日（土曜日）

朝

七、〇〇ラヂオ體操、大連船のお知らせ（大連）
七、二〇ニュース
七、二五中等滿洲語講座
七、五〇（大連）講師 秋父國太郎
八、〇〇朝の音樂（大連）
八、二〇氣象通報
八、五〇愛國體操
九、〇五經濟市況（東京）
九、三〇經濟市況（東京）
一〇、〇〇家庭講座（奉天）
一〇、二五料理獻立
一〇、三五家庭メモ
一〇、四〇經濟市況（大連、新京）

晝

一一、三五經濟市況（大連）
一一、四〇經濟市況（東京）
一一、五九時報（東京）
〇、〇一晝の演藝（哈爾濱）＝未定＝ 土曜コンサート
〇、三〇ニュース（東京、新京）
一、〇〇經濟市況（大連、新京）
三、〇〇經濟市況
四、〇〇ニュース（東京）
四、四〇經濟市況 氣象通報、ニュース（新京）
五、二〇ニュース（鮮語）
五、三五童謠（奉天）
一、堂春　二、農夫の息子　三、牛乘り牧童　四、杏の花　五、薔薇の花　六、鶯
奉天保姆傳習所生徒 金愛愛 外

夜

六、〇〇子供の時間 吹奏樂 新京商業學校ブラスバンド 指揮 加藤哲之助
一、行進曲 鈴木哲夫作曲
二、四月の風光 デプレー作曲
三、接續曲 南米殖民歌集 陸軍戸山學校軍樂隊編曲
四、愛國行進曲 陸軍戸山學校軍樂隊編曲
六、二〇コドモの新聞（大連）
六、二五趣味講演（大連）日本の春と滿洲の春 大岩峯吉
七、〇〇ニュース（東京）ニュース、告知事項、番組豫告（新京）
七、三〇春の演奏會中繼＝滿鐵社員俱樂部「新京和樂舞踊協會創立第一回春の演奏會」より中繼＝
一、箏曲明治松竹梅 箏高音 三谷操錦、並木愛子、大西美枝子、尾崎君枝、村井敦子 箏低音 菊水秀芳、池水公重、野田シゲ子、三宅芳子 尺八 秋元鑑山、關川對山、橋口庶山、後藤慶山、荻野寛山、米田琿山
二、挨拶 協會員全員
三、常磐津 後の月酒宴島（角兵衛） 角兵衛 藤間勘重 鳥追 藤間勘美津 淨瑠璃 常磐津正房 同 きく 同 梅香 同 桃奴 三味線 すま子 同 小夏 同 小梅 鳴物はやし 望月社中
八、三〇長唄（東京）（月別名曲選第一回）＝四月の巻＝ 元祿風花見踊 唄 吉住小三藏 外 三味線 稀音家和三郎 外 鳴物 [illegible]連中
九、〇〇浪花節（大阪） 京山幸枝
九、二九時報、ニュース、ニュース解說（東京）
一〇、〇〇ニュース、告知事項、番組豫告（新京）氣象通報、ニュース再放送
一〇、三〇北滿の時間（哈爾濱）
アナウンサー 野村 卜森 宮岡

ラヂオの御用は 東京無線 電(3)四九二〇・五三八九番

ナショナル瓦斯コンロ

療養の知識 結核菌と人體との闘爭
★所謂、自然治癒に對する正しい認識について―

ロベルト・コツホ（獨大學衞生學教室において初めて、結核菌を發見したのは、一八八二年三月二十四日ですから、現在より五十六年前のことですが、その間、結核の治療法として提唱されたものは、コツホ自身の研究になるツベルクリン療法をはじめ、化學、技術方面に亘り數々の研究が發表されてきました。

いま之等の諸療法を檢討するに當り、先づ結核の本態に關して正しい認識を得るために、結核菌と人體組織との闘爭について、槪略を述べて置きたいと存じます。

結核の發病

結核は、申すまでもなく結核菌の侵入によつて起りますが、しかし、チブスやコレラと違つて、結核菌が體內に入つたからとて必ち發病するものではありません。

これは我々の身體には、生れながらにして、病菌に抵抗する力が備はつてゐるからであります。即ち普通結核菌は、空氣と共に體內に侵入すると、氣管や淋巴管を通つて肺臟に到達し、こゝに病竈を造りますが、その間、人體は決してこれを傍觀してゐる譯ではありません。菌の關所である淋巴管から淋巴液を出して菌の進路をはばみ、また菌の附着した周圍の血管には白血球が增加して、菌を殺しやうとします。身體が强健で、榮養狀態が良ければ、殆んど結核はこの關門で封鎖されてしまひますが、不幸にして之等の抵抗力が衰へてゐる場合は、結核は最も菌の生活に都合の良い肺臟に進み、こゝに强大な病竈を形成し始めるのです。

結核の自然治癒

しかし肺臟內においても、絕えず結核に對しては抵抗が續けられてゐるので、まづ結締組織をつくつて病竈を包圍し、石灰質を沈着させて、肺組織の破壞や、毒素の產生を防止しやうとするのであります。

かうなるとさすがの菌も、その出口を鎖され、就中、白血球の精鋭にあつて多くを喰滅されますので、菌の生活力は全く衰へて、こゝに瘢痕を殘したまゝ結核は治癒するのであります。

この狀態を一般に「結核の自然治癒」と云つて居りますが、現在知られてゐる各種の療法も、所謂はこれを目的としてゐるものと云つて差支えないのであります。

結核諸療法の檢討
―自然治癒力を增强する細胞賦活療法―

◇榮養療法

これはコッホに次いで結核治療の恩人と云はれるヘルマン・ブレーメルが、主として提唱したものであります。

自然療法、サナトリウム療法、或は一般療法とも云はれて居りますが、その目的は、豊富な榮養や清新な空氣、安靜によつて、病體の衰弱を防ぎ、白血球や抗菌物質を增加して抵抗力を强めることにあるので、自然の妙機を利用した最も確實な大切な療法であります。如何に他にすぐれた化學、免疫療法が現はれたとしても、この榮養療法が不必要となる時は絕對にないとさへ云はれて居ります。

◇特殊療法

特殊療法として代表的なものはコッホのツベルクリン療法であります。

これは結核菌を培養して得た毒素を病竈に注入する方法で、病竈はその刺戟で一時抵抗が强まりますが、しかし元來が毒素でありますから、用ひ方を誤まると中毒作用を起しますし、特に重症者の場合は、これが爲に屢々生命の危險を招致する樣なことがあります。

從つてこの療法は、我國においても一時內務省から禁止された程でした。

◇化學療法

結核の病原である結核菌は、種々の藥品で殺されたり、または發育を妨げられます。しかしそれは試驗管內の事であつて、人體に應用した場合、效果の擧がらぬものが多いのであります。クレオソート劑、沃度劑、重金屬劑、等はその主なるものですが、之等の藥劑は副作用が强く、人體を害ひ勝ですので、現在では餘り重要視されて居りません。

◇外科療法

外科療法として最近頻に喧傳されてゐるものは人工氣胸療法です。これは肋膜腔に空氣又はガスを送入して呼吸運動の制限を行ひ、肺臟を安靜にするために行はれます。從つてこれが成功すれば病竈の治癒を促し、血液の循環を良くしますが、しかしこれは相當の技術を行ふ必要があり、就中、兩肺の病竈がひろがつてゐる重病者や、他に病氣のある患者には適當な療法とはいへません。

療病の本道

以上述べました樣に、結核の療法は各方面に亘つて研究されてゐるのでありますが、榮養療法を除いては、いづれも一利一害があり、矢張り迂遠の樣でも確實な效果を有する自然療法（榮養療法）が結核療法の本道として再認識されてきたので、現在、世界各國の療養所、病院に、さかんに行はれる樣になつたのであります。

この療法は、前にも申上げた樣に、體內に榮養を充實し、抵抗力を强めて、自然の治癒をはかるを目的としたものであつて、患者は「自己の病氣を治すものは自己の力以外にない。」との信念に基いて自然が自己に與へてくれた能力を最高度に發揮する樣に努力すべきですが、その方法として、最近非常に注目されてゐるのは活性ビール酵母菌といふ微生物を主成分とした若素（わかもと）の細胞賦活療法であります。

細胞賦活療法

この藥劑の特長とする細胞賦活作用といふのは、吾々の體細胞を形成する細胞原形質に活力を賦與して、全身の機能を旺盛にする作用で、一口に云へば體力、生活力の增進策であります。

具體的に云へば、先づ第一に胃腸の組織を强め、食慾を增進し、消化吸收を旺んにして便通を整へるので、結核療養に最も必要な榮養の增進には甚だ好都合であります。

これは若素（わかもと）中に十數種の活性酵素やホルモン性物質、或ひは各種ビタミン類が豊富に含まれて效果を發揮するからですが、なほそればかりでなく、この藥には、結核菌の被膜を溶解するリパーゼや、白血球細胞を增殖するヌクレイン、新陳代謝作用を助けるビタミンＢと云つた樣な成分も配合されて居りますので、綜合的に作用しては體力抵抗力を强め、殺菌、溶菌、解毒等の働きをしますので、先づ食慾が著しく進み、熱が下り、盜汗も出なくなると云つた風に、結核は次第に快復に赴くのであります。

而もかゝる藥劑が、左記の如く非常な廉價で、一日の藥價僅に數錢に過ぎぬといふ點は、經濟的に餘裕の少ない人々にとつても、まことに好都合で、一般結核患者にお奬め出來る藥劑であります。

この若素（わかもと）は東京芝公園大門內榮、わかもと本舖榮養と育兒の會（振替東京一七〇〇番）から三百錠入、千錠入、粉末九〇瓦入、二七〇瓦入等が一日分僅々五六錢（小兒には二三錢）の廉價で發賣されてゐます。尙、滿洲國、中華民國の各地藥店でも取次販賣してをります。

三度發病した 結核が輕快

（佐賀）山崎すみ

私は本年五十三歲の女です。十三年の間三度肺病を患ひ、再發までは醫師のお世話になりましたが、最早三度目となり、醫師にかゝる事も出來ないので、何か安くて效果の多いものはないかと、毎日新聞に目を通してをりました。「錠劑わかもと」が如何にも效果ある樣に思ひましたので、買ひ求め服用しはじめました。

症狀としては、發熱七度四分頭痛に不眠、食慾不振、便祕と下痢が交互にありましたが「錠劑わかもと」×粒を服み終る頃より、少し食慾が出て來、次第に快感がある樣になりました。又よく眠る樣になり、これに力を得た私は、新鮮な空氣と身心の安靜「錠劑わかもと」の服用を金科玉條としてゐる中、熱も七度以內になりました。前の先生に診て貰ひましたら、肺の方は停止してゐるとのお言葉でした。

學藝

危篇小說

寂笑（二）

神戸悌

妻の喫枝はその縫針を唇へ持つて行くとキュッと奥歯で糸を切つた。そしてはつとした樣にその針を古風な針坊主へ刺すと炬燵の中へ手を入れて夫の顏をちらりと一瞥したがどちらからも口を開かうとはしなかつた。そして其處に又彼等の一日の日課でもあるやうな冷やかな氣拙い沈默が流れて行つた。さうした靜けさの中に「職友」を鋳の入つた金屬臺で毎日平凡に唄ふニッケルの古い置時計がタク／＼と時を刻んでゐた。そして時折りその單調な時計の呼動を破るやうにして裏の火葬場から仲間の唄ふ鼻歌が聽えて來るのだつた。

が、その辭には彼等の心とは全く對蹠的な快活な力があつた。さうした中で太吉は妻が自分より先に口を開かなければ自分の敗けだと考へてゐた。しかし彼女は自分達夫婦の間に毎日繰返される冷やかな反目が醸す沈默に耐へられず思つたので夫より先に彼女は今夜も口をきいてしまふのだつた。彼女は何か話題がないかと今日一日の事柄を思ひ返して見た。しかし單一な彼等の日日にそれと云つて變化の有らう筈がなかつたので、彼女はまるで語らぬ事でもを云はなければならなかつた。そこで彼女は寧ろおず／＼と云つてみるのだつた。

「今日自動車で火葬場へ來た娘はずゐ分美しかつたなあ。」

「なに云つてんだ、その娘が着物こそ黒物だつたが……」

「美しかつたからつて如何したつうんだ、そんな事さ口出すよつかお前へは子供でも出來る工夫すればいゝんだ。そんな弱へ身體だと前から解つてつあ俺あ…」其處迄云つてしまふと彼は狼狽てゝ口を噤んだ。それは彼が殆んど毎日妻との口論の末には定つて吐く言葉だつたからだ。そして彼は妻がさう云はれるとする表情を知つてゐたからでもあつた。彼は今夜も彼女のその表情を見ると彼女へ謝まつて見たい樣な素直な氣持になつて妻が急に不憫になつた。實際彼女のその時の眸や表情には世界の如何な名女優でも表現することの出來ないやうな深い內的な悲しみが漲つてゐた。そしてそれは決して夫に反抗するやうな眸ではなく寧ろ自分を責めてゐる樣な敵意の無いものだつた。彼女はじつと夫の過去の激しい勞苦を表白するやうに頰のげつそり擧げてゐるのを見てゐた。それきり彼女は顏を上げずに今度は自分の平常着の綻を縫ひ始めるのだつた。それを見ると太吉は（又餘計なことを云つてしまつた）と云ふ後悔らしい感情に烏渡捉はれてゐた。そして自分より以外に頼りのない彼女を固く抱きしめてやりたい樣な衝動に驅られるのだつた。しかしさうした感情にある太吉の心には（あの茶簞笥は後四ヶ月間金を拂はねばならぬ……）などと云つた生活根性が嫌つてゐた。さうしたいぢずな氣持になれぬ自分が全く嚢れまれた。そして自分の二十年の隱亡生活に對して激しい嫌惡や侮蔑を感ずるのだつた。かうした淋しい郊外に火葬場と背中合せになつて住まねばならない自分の淋しい宿命の樣なものに對して腹立しい氣持になつた。火葬場へ自動車で乘り付けて來て、自分達をまるで人間以外の獸でも見るやうな觀線で眺める都會の人間達を一人殘さず燒き殺してやりたいやうな衝動に驅られて來るのだつた。だから現在の太吉の自棄的な心を樂しませるものは棺桶の破裂する音の次は矢張りその音に厭きては居たものゝ死骸の燒かれる音が愉快だつた。

竈に搬ばれた死體は午後の六時には點火された。そして少くとも三十分後にはあの太吉にとつては朗らかな棺桶の破裂が始まりそれから明朝の三時頃迄は肉の燒けろ―それはまるでぶす／＼と一人呟いてでも居るやうな音を味はうことが出來るのだ。しかしさうした音は陰的で女性的な變化に乏しいものではあつたが太吉にとつては心を慰めさせるには充分なものであつた。だが讀者よ！眞實に嚴正な批判の目で彼の心理の奧深く解剖のメスを加へるならば彼も人間並に決して死體の燒ける音を好んではゐなかつた。さうした音よりも寧ろ彼は「この俺が是等の人間の肉體の最後を葬つてやつたので是等の人間の人生に於る凡ゆる道程も只一色の灰色の煙にしてやつたのだ。是等の人間の魂へ天上へ至るべき通路を示してやつたのだ。だから俺達の仕事は聖徒のやうな神聖なそして莊嚴なものだ」と云つたやうな風の考へ方をし又それに對して自負してゐたが、しかし太吉は、その小さな自餘心を發表してみせるには餘りに自己を卑下して見て居た。それに、その樣な彼の小主觀を彼の仲間へ話すに彼は羞恥を抱いてゐた。そして仲間から冷笑されるのを怯れてゐた。すつかり自分達の人間的でない職業に自棄を感じてゐる彼等にさうしたあらたまつた樣な哲學めいたことを言つたところで何んの反應も無いことを知悉してゐた。さうした凡そ自分達の生活とは不似合なご上品な言葉はもつと／＼人間的な生活法をしてゐる所謂偉い人間の口から發表さるべきだと考へてゐた。自分達の云ふべき言葉は人肉の燻る音とか棺桶の裂ける音とかに樂しみを感じてると云つた野生的な云廻しの方が似合つてゐると考へた。それで太吉はさうした凄慘な音響から寧ろ強いて快樂を求めてゐるのである。又さうしたものに快樂を持つた方が彼自身を生かす法でもあつたのだ。それは太吉の仲間が彼のゝ恐ろしき心ゝに强い恐畏を抱くからである。だから彼は今は全く人間的な本然性を無視しやうと努めて自棄的にもその音と云ふものに對して樂しみを求めやうとしてゐたのである。

さて晝間は太吉等隱亡仲間には大して仕事らしいものは無かつた、有つたにしろ搬ばれて來る死體を竈に納めるか火葬場の周圍の自動車の輪痕の刻まれた殺風景な庭を掃くかそれとも朝の骨拾ひに來た人々の泣顏を液體空氣のやうに冷然と眺めながら之れが頭蓋骨だとか之が肋骨、之が骨盤だとか、良く燒けて居ますとか、此處が恥部なので燒けないんですとか云ひながら恰も犬や何んかの骨でも拾ひながら說明するやうにして會葬者達の複雜な感情のこんがかりの中で人形の樣に無表情に杉箸も動かすくらゐのものだつた。が併し夕べともなれば彼等の活動が始まるのだ。六時から十時迄、二時から六時迄、十時から翌朝の二時迄を彼等は受持順に交代で仕事をした。そして彼等が本能的に一番嫌がつてゐた十時から二時迄の仕事は古株の太吉が長年月受持つてゐたので彼等の社會だけでは太吉に最も巾きゝだつた。

深く銜かず

高木恭造「新興國」（『作文』第三十一輯）

これはいかにも醫師たるこの作者にふさはしい作品である。作曲をやつてゐる或る滿人。彼はモルヒネ中毒者であつた。新興滿洲國を象徴する大作品をつくらうとしながら、病院に入り療養中自殺する。それを醫師たる友人が觀察した體裁になつてゐる。われわれ素人にはたしかに面白く讀まれはするのだが結局一種の思ひつきではないかとの印象が殘るのはどうしたものか。描かれてゐる主人公がたゞ傍觀されてゐるだけで、作者の眼が彼の人生の奧までを衝いてゐないからではなからうか。この詩人の小說になほ期待しつゝ、この作ではこのやうな不滿を否定出來なかつた。（T・T・B）

耶馬に歌ふ

加藤金保

△郡猿山
淸楚なる松葉の風にほゝ笑みつ空には高き郡猿山かな

△夫婦岩
山國をさぐるにつけても夫婦岩の仲よくならぶ羨ましし

△靑洞門
住年のなぞを秘めたる靑洞門自然は偉にして奇しくもあるか

△烏帽子山
烏帽子山矢を射る如く聳え立つ軍犬の吠ゆるにも似て秀峰のながめはあかじ胸に迫り來

△競秀峰
そのいたゞきに鳶の舞ふ見ゆ

△三保田瀧
山國に人の足呼ぶ三保母瀧夏なればこそ、春なればこそ

△山國川
山國川流るゝところ緣なす、ふちによる波、岩をかむ波

△佛阪彌陀
佛阪ころげ陷ちてむみだの掌にあすなき命、今日をたのしむ

△羅漢寺
窟かげに掌かざす禪海の法師が眠る羅漢のみ寺に

△筑紫路
筑紫路の耶馬の七十有五景尋ねてやまし春淺き日に

童話

波多徹

駒鳥は青空を憧れて
啼いた　憧れて　憧れて
終日　啼いたけれど　彼女には
ほんに　脆弱なその　竹籠さへ
踏み破ることは出來なかつた
〃荒鷹さん！
荒鷹さん！
シベリヤの曠野を飛渉する
たくましい翼を持つた
荒鷹さん！
と言ふ
どうか　飛んできてこの竹籠を
蹴破つて下さい　お願ひです
たとへ貴方の鋭い爪に引き裂かれようと……
貴方の鍵の樣な嘴に嚙み碎かれようと……
駒鳥の祈りは限り無く續いたけれど靑空を行くのは悠々たる白雲だけであつた

赤ペン放送室

リウマチス因緣記　江草茂若くしてリウマチスに惱むといふ――健康滿洲らしくもない話▼事の起りは彼春來るとゝもに野邊に出で君がため若葉つむその露にぬれての仕儀とでも言つたら彼の名前にふさはしいのだが▼實は深夜アルコールをきこしめし大道に寢たその報いだとあつては、身を以て不健康の由來を證するものが▼酒がのめんで困るぢやろといへばいや古長に聞いたら飲んだ方がエ、といふのでやはり飲んどるよと答へた、まあ酒も程々にね

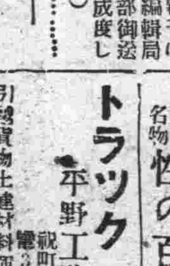

本欄紹介希望の新刊は本社編輯局宛一部御送附相成度し（係）

△作文（第三十一輯）高木恭造「新興國」池淵鈴江「寂滅」大谷健夫「日本古典文學に於ける女性描寫覺え書」その他詩、隨筆、批評等（大連市秀月台九七ノ一ノ四、作文發行所、二十錢）△業務資料（三月號）電信電話關係の各種研究、調査等を盛る（滿洲電信電話株式會社、三十錢）△寫眞と技術（四月號）（東京市豐島區雜司ケ谷四ノ六二六、富士ニュース社、十錢）

紫譯……醉亂之夜（五）

李贊華作　川內堯譯

だが女は又なよなよとしてゐて去らず、何かを待つてゐるやうであつた。彼には彼女の氣持がわかつた、で懷中から大洋を二枚取り出し輕蔑するやうにして卓上に置いた。女は餓ゑてゐるやうにしてそれを收めた、そんな醜態はまつたく彼が平常見慣れないものであつた。

女の高く突き出た臀部が部屋から消えた、扉は音を立てゝ閉ぢられた。彼は興奮した後の疲勞を感じた、そしてがつかりしてベッドに横になつた。色んな事が考へられて眠れなかつた、彼は妻のことを思ひ濟まないといふ氣がした。

翌日、彼は非常に早く起きた、そして恰も罪を背負つてゐる囚犯のやうにして會社の大門をくぐつた、寒風が身體に吹きつけ彼はうそ寒かつた。ゆうべの事はまるで夢みたいだ、だが、この夢は自分には有益だつた、鏡の前で自分をはつきりと見たやうなものであつた。それに妻を、家庭を自分の理想を實現してもただ昨夜のやうな醜惡な夢にしか過ぎぬことを見究めたのだつた。

「囊芷、ゆうべは愉快だつたらう！」

小蔡が眉を釣り上げて事務室に這入つて來た。

「一條件は履行しなくちやいかんよ」

阿唐は些か同情するやうに言つた。

「う……う……う」

囊芷は天井を仰いでぼんやりと答へた。

卓上には仕事がいつぱいたまつてゐた。だがそれに手をすべて付ける氣にもならなかつた。そしてただ妻のことを考へてゐた、妻も今頃は家で眼に淚を浮べてゐるかもしれぬと。

やがて、下の門番の所から一人の女の面會人が應接室で待つてゐるといふ事を傳へて來た。

囊芷はびくびくしながら應接室へ行つた。

妻がきちんとした格好でソーファに掛けてゐた。石のやうにだまりこくつてゐた。囊芷が部屋に這入つて行つたが彼女は振り向きもせず腕時計を見てゐた。

「こんなに早く――」

囊芷は何と切り出したらいひか判らなかつた。

「早くはないわ、あなたには早いかも知れないけど！」

妻の言葉には明らかに刺があつた、だがその氣持をすべて言葉に現してゐるのでもなかつた。

「うゝん……」

彼はおづおづと妻の横に掛けた。

「ゆうべは好かつた事でせうね、きつと好い事したんでせう。」

「なあに、なにもせん…よ」

「いま歸る？」

「まだ仕事の時間だよ」

「ゆふべ一晩仕事したのならそれで澤山でせう！」

妻は責めるやうにして笑つた。

「變だとも私思はないわ、であなたも家や子供の事を考へて欲しいわ、それはあなたの責任だわ、私だつて好い事しやうと思へば出來るわ。私だつてこんな味ひのない生活はいやだわ、でもそんなわけにも行かない、あなたは私が以前のやうにあなたによくしなくなつたと言ふんでせう、でもそれはあなたが惡いんだわ。子供はあなたの子供だわ。女中だつて好くはないし、私が世話しなくちや誰が世話するの、みんなこんな事あなたがわかつて下さらなくちや困るわ、人生をあまり單純に見てはいけないわ。」

妻は服をいぢり乍ら、淚を流さんばかりだつた。

「行かう、一緒に歸るよ！俺が惡かつた、俺が惡かつたのだ！」

囊芷は深く悔いた、やはり自分の妻は純潔なのだ、ゆうべの三人の女なぞ醜惡なだけだ！

「ぢや行きませう！」

囊芷は俯向いて後から一緒に門を出た。

門の所に待つてゐた妻の呼んだ自動車に跳び乘つた。淚を流し結婚以來初めての長い接吻を交した。彼は妻を罰せずして自分の方が懲罰を受けたのだつた。

×

「條件を履行しよう」

囊芷は小蔡、阿唐、スリスキーを招いて一緒に一席晩飯を食ひに行つた。（完）

三井耳鼻科　（電話2-4885番）　新京興安胡同101號（電々公社本社西側）　院長醫學博士　三井忠

日日案內　廣告　三行一回金六十錢　被雇度一回金四十錢　五行一回金八十錢　十行一回金一圓八十錢
代書　民刑訴訟會社設立手續タイプ印書は自彊會前日滿堂で　電3二四五四
代書とタイプ印書は東一條通稻荷神社南約一丁南滿堂で　電3五一三六番
節易　宿泊所城內東四馬路二八公益旅社　電2一七五〇番
電話　買ひたし　電呼3三六三六番船橋
ベンヂン　極上椿油　サンゴール　日本橋通　國際藥局　電(3)五三九五
金融（商業）（資金）御相談に應ず　御申込は電3三六四八番へ
貸間　匹公園前　但し婦人に限る　電話(3)六七七六
急讓　ダットサン三十六年式箱型乘用車　新京樂路一郡ビル三〇二號　高木
失業路頭に迷ふ者　人を求めたき者　共に本會へ　新京東三馬路　自彊會　電3一〇八五
古物　ナンデモ高く買ます　曙町二丁目十八　稻荷神社東一丁　丸八商店　電3六〇四一
女は（女子專門）の新都職業紹介所へ　ダイヤ街梅ケ枝町一ノ一四　戶板ビル內　電3六七〇九番
測量　地籍測量、土地設計等一切の測量製圖は　新京測量學院へ　電話(3)二八四五
サツク　風化し易い用をなさざる品多し御用は專門の當店に限る　新京名物　富士町二ノ一四　性の百貨店
トラックの御用は　平野工務所へ　祝町五丁目六　電3五四五四　引越貨物土建材料運搬
ロシヤ菓子　中央通二十一　小包發送　勤强引受　三泰公司　電(3)二七四七　內地みやげ電話期待配達
トラックに依る運搬　大和運輸公司　電(3)六九〇八　引越及建築土木材料一般　農産物麻袋の準備有
鍼灸　あんま　諸病を問はず敏速に御伺ひ致します　一心堂　電話3二九〇八　大和通四六ノ二
生徒募集　タイピスト綜合教授　官沼タイプ　日本タイプ　入學隨時　日滿タイピスト學院　電3四四五二番　四四五四
ラヂオ

入會隨意　慶應看護婦會　派遣婦會　新京梅ケ枝町三ノ十　電話3五六六九番
ほねつぎ　今辨慶整骨院　電話3五三六一番
お茶と　お茶道具は　みどり茶園　新京吉野町一丁目　電3四七七〇
あんま　東一條通五六　九州堂療院　電3六五〇九
ペンキ塗　ソーライト塗　請負　御電話次第參上御相談に應じます　金崎塗裝店　電3六五〇一
煖房衛生設備の修理專門　並に大小便器磨き　大小に拘らず御用命下さい　松下煖房所　電話3一〇〇八番
特効藥　安心散　吉光堂療院
鍼灸　吉光堂療院　電3三七三六
ほねつぎ　中央通り　警察本署前　末松接骨院　電3二二〇三番
金融　電話公債株式商品持込　質札にて手輕金融　新京祝町三ノ一七（興銀横）　滿洲株式店方　高橋
かんばん　玉江　電3二八二八　新京キネマ前

三省堂製本所　帳簿專門　電(3)三三三四番　三笠町三ノ九
タイプ印書　翻譯・立案　謄寫・代書　新滿社　祝町二ノ一四　電話3三八七
男女あんま　家傳名灸　外慢性諸病　淋病　梅毒　三回治療後無効返金　快壽堂　大和通四八番　電3五二〇六
家傳お灸　◇神經痛　◇婦人病　◇胃腸病　◇淋病　◇中風　△肋膜炎　△カリエス　△ロイマチス　△膀胱　小便　△脚氣　◎あんま特設　中央通（大阪商船前）　淸水堂鍼灸院　電話3六七二七番
新古衣裳　質　春物大見切　マストヨ　益豐質店　三笠町三丁目一五番　電3二七七七番
電話金融　低利で敏速に　白金・金・銀高價買入　橫濱屋質店　東二條通二十五番　電話3四七七四番
料亭　水月
印刷及帳簿　三友社　新京永樂町　電話3三四二四

整骨專門　各官衙學校御指定　小原整骨院　電3二六八四
質　貸出勉强　極く簡單　質流れ品大安賣　愛知屋　東二條通二五　朝日社隣　電3五三九五
電話及金融　密秘・長期・即時・融金　僅なアタマ金でお買入が出來ます　御用の方は⑧6267　荻本電話店　新京入船町一ノ二二ノ二
質屋のご利用は是非！第八博愛屋へ　電3六三六四
肺　肋膜、腹膜、胃病、胃潰瘍　其他家傳良藥あり　三笠町一丁目二四　奉仕堂藥房　電3六一三六番
割烹　溫泉料理　新京ダイヤ街　溫泉閣　宴會場と大衆向すき燒部新設　肉鳥專門　わかもと

第七博愛屋　質　三笠町三丁目二七　公會堂裏　電3五三三三
蓼之家

大阪商船出帆　門司、神戸（大阪行）（△印は廣島寄港）　うすりい丸　四月廿四日　鴨綠丸　四月廿六日　うらる丸　四月廿八日　熱河丸　四月廿九日　黑龍丸　五月一日　扶桑丸　五月二日　吉林丸　五月四日（午前十一時大連出帆）　三角・鹿兒島・沖繩行　貴州丸　毎月三日、十八日　◎切符發賣所　滿鐵及國鐵主要各驛並各地ジャパンツーリストビューロー案內所　船車連絡往復切符は汽車二割引、汽船一割引、通用期間二ケ月　大連より乘船往復切符は復路運賃二割引、通用期間三ケ月　大阪商船株式會社　國際運輸會社各地支店　專屬荷扱所　大連支店　電2一一五一　奉天事務所　電3四〇八九　新京事務所　電3二二一六　哈爾濱事務所　電七一一〇
大連より九州行近道　淡路丸　六日、十七日、廿八日　午後四時發　長崎・鹿兒島　一等　二八圓　三四圓　二等　一四圓　一七圓　三等　一二圓　一五圓　近海郵船　滿鐵主要驛及びビユーローに「九州各驛行船身通絡切符」を發賣致します
日本郵船出帆　新營直航　さいべりや丸（月三回）毎月一日、十一日、廿一日出帆　天草丸（月三回）毎月六日、十六日出帆　羅津發前十時　清津發後五時
日本海汽船出帆　新潟直航　滿洲丸（月三回）十二月より三月迄は月三回　毎月九日、十九日、廿九日出帆　羅津發前十時　清津發後五時　◎國鐵及滿鐵主要驛並にJ・T・Bにて通し切符發賣

毛生え藥　フミナイン　博士の創製　毛生え藥　田中醫學博士方劑　說明書無代進呈　全國藥店にあり　發賣元　東京藥院
入院隨時　產科、婦人科增設　肥後醫院　產科婦人科花柳病科　女醫　松井艷子　內科小兒科　院長　肥後弘子　電話3一五七〇九番　三一二三九番
淺井小兒科　新京崇智路六一六　電話(3)一六〇五番
たゝみ　山村疊店　西七馬路領事館西側　電話(2)二二七九番
おそばの御用は　やぶ秀へ　吉野町銀座キネマ前　電話3六六四三番

ハルピンビール

ハルピンビール小唄

へアー　辛い浮世も　何んのその
ビールの泡と吹き飛ばせ　呑んで唄えば　春が來る
オヤ　ハルピンビールの味のよさ（以下ハヤシ同じ）
へアー　寒い滿洲も　何んのその
ビール肥りの此の元氣　醉つて踊れば夏のやう
へアー　どんな美人も　何んのその
ビールが僕の戀女房　好いて好かれて　秋がこぬ
へアー　匪賊馬賊も　何んのその
ビールで鍛えた此の腕　極寒零下の冬よ來い

ハルピンビール開栓後、其の王冠を最寄りの**ハルピンビール**販賣店に御持參下さい。王冠裏面記載の等級に應じ左の景品を差上げます。

但し王冠裏面に等級の記載なきものは、末等と見做し、末等の景品を差上げます

★**賣出期間**　自康德五年四月壹日　至康德五年六月末日

★**景品引換期間**　康德五年九月末日限り
期限經過後は如何なる理由にても、景品引換は致しません（御注意下さい）

★**景品種目及員數**

壹等	國幣五圓也	商品券	一〇〇本
貳等	國幣壹圓也	商品券	五〇〇本
參等	國幣五拾錢也	商品券	五、〇〇〇本
四等	國幣拾錢也	商品券	三〇、〇〇〇本
五等	國幣參錢也	郵便切手	三〇〇、〇〇〇本
六等	國幣壹錢也	同	一、三四四、〇〇〇本

★全部空籤なし

哈爾濱麥酒株式會社

皇帝陛下親臨仰ぎ 忠靈塔春季大祭
事變下、特に簡素莊嚴極め 來る五月卅日執行

新京忠靈塔春季恒例大祭は畏くも皇帝陛下の親臨を仰いで來る五月卅日午前九時から擧行されるが、本年は事變下とて式は簡素莊嚴に執行、官民はなるべく多數參列して殉國の英靈を慰め非常時局の認識を深からしめることとなつた、尚當日の催物は次の通り

一、日本武道（1）劍道（2）銃劍術（3）柔道（4）大弓（5）角力 二、滿洲武技 三、活動寫眞 四、生花 五、昭和劇 六、打上花火 七、軍樂隊演奏

サヨナラ日本 伊使節團愈よ渡滿

【下關國通】五週間にわたり寸刻の餘暇なく日本國民の湧きかへる歡呼の中に親善の使命を果し二十二日午前十時半關釜連絡船で「サヨーナラ」を告げ鮮滿への旅程についたイタリーの訪日使節團パウルツチ團長はムツソリーニ首相の名において左の如きメツセーヂを發表した

敬愛なる日本國民諸君！大日本の地を去らんとするに臨み感激感謝の意を衷心より披瀝したい

われ〳〵團員は將來忘るべからざる三十有五日を過したが、諸君の歡待たるや言語に盡し得ざる熱情的なものであつた、今日まで示されたる諸君の活動能力は眞にわがファシスト黨の精神と合體するものであつた、われわれと同一の生活觀念を有する國家はわれわれの恒久的な心の友である、日本は即ちわれらの心の友であると信ずる、諸君の宗教生活の意義が全く合致して祖國及び家庭に對する精神は深き感激を與へたがわれわれも亦同一精神に生きるものである

哈爾濱を撮影 使節團に托し 伊國に土產

ムツソリーニ首相及び親愛なるイタリー國民への御土產に滿洲國からファシスト使節團へ贈る滿洲國紹介映畫イタリー語版「防共亜細亜」の前衛撮影のため來哈せる滿洲映畫協會ニユース班一行は、廿三日より國際都市哈爾濱のエキゾチツクな風景や王道樂土を樂しむ白系露人の平和な姿や復活祭風景を撮影することになり目下準備に大童である

春の大掃除は 二十六日から實施

首都警察廳衛生科では特別市公署と協力來るべき夏期傳染病の流行期に備へ各種傳染病の絶滅を期する見地から本年度の春季清潔方法について過般來打合せ協議中であつたが愈よ來る二十六日より檢査前日の五月三日までの間に實施檢査は五月四日より十一日までと決定した、各家庭に於てはこの指定期間任意の期日に於て左の標準によつて大掃除を施行檢査當日迄に遺憾なきを期せられたいと

▼清潔方法施行標準

（1）清潔方法を施行するには雨天は勿論曇天の日を避くること

（2）住屋、及物置等の家具其他の移動し得べき什器は全部屋外交通の妨げと爲らざる場所に搬出し家屋の內外什器等を掃除すること

（3）倉庫內に格納せる多量の物品は之を屋外に搬出するに及ばずと雖も窓を開放し通風採光を圖り掃除すること

（4）天井裏又は床下にして其の內部に出入し得べき構造の家屋に在りては天井裏又は床下をも掃除すること

（5）疊、敷物、寢具、衣類等は三時間以上日光に曝すこと但し日光の爲褪色の虞あるものは室內大氣中にて乾燥せしむるも妨なし

（6）水道栓、井戸、日常食料品置場、厨房、浴室、煙突、穴倉、地下室、塵芥箱、塵芥溝、下水溝、厠圊其の他は特に叮嚀に掃除し之を修理すること

（7）家屋、物置等を掃除したる後は通風採光を圖ること

（8）邸宅內濕潤の場所は土砂石炭灰、又は木灰を敷き其の乾燥を圖ること

（9）塵芥其の他の汚物は火災の虞なき場所に於て燒却するか又は容器に納め若は散亂せざる樣集積し運搬に便にして交通の妨害とならざる場所に置くこと

（10）現に使用する井戸は浚渫すること

御注意 僞水道局員現はる

最近城內一圓ことに四道街、長通路、東二馬路、太平街、新市場、大經路及南關方面に於て特別市水道科員或は水道局員と詐稱して各戸を訪れ給水栓その他水道の故障修理をした上不當な修繕料を徵收する年齡廿四、五歳位のいづれも二人連れ職工風の滿人不逞漢が出現既に過重な料金を支拂ひさせられた被害者四、五十件の多數に上つてゐるが、ことに水道科の調査によれば去る九日四道街新開路李春官方では修繕の後料金の即時拂ひに應ぜなかつたゝめ停水された上水栓口まで取はずし持去つたと言ふ狼藉極まる行爲も判明したので廿二日市水道科から首都警察廳司法科へ屆出あつた、司法科では直ちに各署に手配不逞漢の捜査を開始目下嚴探中である尚水道の修繕は特別市西三馬路日進工務所が指定請負人として決定されてゐるものである

學校のみでは不足 專門技術員養成
產業部門に人的擴充

五十億の軍事豫算を車軸として飛躍の一途を辿る內地軍需工業はオール日本の「材、人」的要素を完全に吸收して更に熄まず、新興滿洲國にも波及し、五ケ年計畫の第二年度修正計畫の初年度計畫の實施に當つて缺如せる人的要素の補給を急務とする滿洲國では各特殊會社は學校のみに頼り切れず各獨自の專門的技術員を養成すべく企圖し、既に滿炭、電業、電々では政府と相呼應して養成所を設立して着々と計畫を實施してゐるが、政府ではこの各部門の擴充に對し現在の人的陣容を以ては到底應じ切れないので近く各部科の定員の大增加を斷行すべく研究中である、即ち產業技術的方面へ初の移民關係の拓政、產業調査、地籍整理、水力電氣、鑛業、森林調査、特許發明等廣範圍に亘り官制の改正を行ひ諸計畫遂行に萬全を期さんとするものである

スロー低氣壓へ 告ぐ"退去命令"

二十三日からは愈よ春競馬が始まる、即の杏もほころび市民漸く春氣分に浮かれ出したけふこの頃なのに二十一日の午後六時頃から降り出した春雨は二十二日になつても晴れ樣ともせず終日萌え出でる新綠に滴りその儘夜に入つた、この嫌な不連續線の正體を確めてみると

遼河上流に發生した有力な低氣壓が滿洲の中部から南部の一帶を掩ひつくし全部雨模樣となつて居り東西部も曇り勝ち海拉爾方面は僅か乍ら降雪をさへみてゐる高氣壓はバイカル湖から黑龍江に沿つて東部に移動して居るが全體的に氣流の動きが非常にスローモーションである爲新京附近は二十二日夜一杯は降り續き二十三日の天候も危ぶまれてゐる

けふも降りつゞくでせう

國展審查員に 前田、藤島兩氏決定

第一回滿洲國美術展の洋畫部審查のため民生部の招聘を受け來る廿五日頃來京の豫定であつた二科會の重鎭安井曾太郎畫伯は突然健康を害して出發不能となつたため民生部では改めて藤島武二畫伯に交渉の結果、受諾を得たので今次國展の審查は日本畫前田青邨洋畫は藤島武二の兩畫伯によつてなされることゝなつた、なほ藤島畫伯は來る廿七、八日頃新京到着の豫定である

自殺か？店員汽車に刎ねらる

廿二日午後六時三十分頃東安屯踏切り附近に於て吉林發列車にはね飛ばされた轢死體を折柄通行中の東安屯部落民が發見、急報に接して鐵道警護隊が驅けつけ檢證の結果松龍洋行店員張春何（四〇）と判明した、原因については目下調查中であるが張は隻脚で不具の身を難じての厭世自殺ではないかと見られてゐる

白系露人から 國防獻金

白系露人の獻金美談―濱綏線下城子の歸從榮員である白系露人セレベツト・シエウチエンコ、ヤーコ・ビワノウイツ外四名は今回ハルビンに轉勤を命ぜられたが之等白系露人は日頃より平和な滿洲に安住出來るのは日滿兩國の恩惠なりと感謝し出發に際し驛頭に於て大日本帝國萬歲を三唱し金四圓を該地部隊に國防獻金として寄託した

體聯理事會

體聯新京事務局理事會は二十二日午後二時より市公署會議室に於て開催され田中體聯主事を始め事務局理事全部出席のもとに康德五年度事務局豫算その他各運動部間の全面的發展飛躍計畫に關し種々忌憚のない意見を交換審議を進め午後五時過ぎ散會した

國營新京賽馬
春季第一次競馬 午前十時開場
四月廿三日（土） 廿四日（日） 廿九日（祭） 三十日（土）
五月 一日（日） 二日（月） 七日（土） 八日（日）
新京國立賽馬場

匪首鳳山を射殺

東邊道討匪工作に目覺しい功績を收めつゝある荒井隊長以下の奉天省警察討伐隊は廿一日午前十一時頃西豐縣第四區双林子の地點に匪首鳳山以下五名潛伏の報に討伐隊員〇〇名急行、交戰廿分の後首尾よく鳳山以下全員射殺拳銃二、彈藥五十を鹵獲、わが方損害なし

籠球軍遠征日程

東洋籠球選手權大會に出場する滿洲國籠球代表軍十二名の一行は五月五日午前八時新京驛發ひかりで東京遠征の途につき、同月二十一日午後三時新京驛着列車で歸京するが、遠征日程は左の如く決定したなほ選手顔觸は目下詮衡中で近く決定を見る筈である

△四月廿七日―五月四日（新京において合宿練習の豫定）△五月五日午前八時新京驛發（ひかり）△五月七日午後三時二十五分東京驛着（富士）△五月七日―十三日（東京合宿練習）△五月十四日―十六日（試合）△五月十七日―十八日（見學その他の豫定）△五月十八日（午後十一時東京驛着）△五月廿一日（午後三時新京驛着）

慶尙北道山火事

【大邱國通】廿一日午後七時頃慶尙北道迎日郡、永川、軍威の三郡にまたがる八孝山より出火折柄の强風に煽られ消防組その他總出動して鎭火に努めた甲斐もなく既に五千町步を燒き二十二日午前十一時に至るも尙盛に延燒中、附近には半島の名刹桐華寺、銀海寺等あり右寺には半島佛教史研究に貴重な彌勒佛ありその類燒は懸念されてゐる

辭局總令

總局辭令左の如し

哈爾濱鐵道局副參事 命承德工務區長 吉田貞次郎

木村友衛師來社

二十二、三の兩夜本社後援の下に公會堂で開演する木村友衛師は同師營業部員吉田安太郎氏と二十二日挨拶に來社

カフエーイナリ

富士町二丁目のカフエー、イナリでは今度開店一周年に相當するのでホールを大改裝し美人女給も數名入店したので廿三日から月末迄の八日間、記念特別サービスを開催しお客さんにはもれなく記念品を贈るそうである

果然初日大好評 木村友衛師一行浪曲公演 いよ〳〵今晚限り

浪曲愛好家の待ちに待つた關東派浪界の巨匠木村友衛一行は絶大な歡迎を受けて廿二日午後五時半から公會堂に初日の蓋をあけたが折柄の雨天にも拘らず續々と押寄せた聽衆に忽ち大入の盛況を呈し座員各々が得意のよみものに大喝采を博し大成功裡に初日は樂つたが今夜はいよ〳〵千秋樂滿衛の雪の日の村正、近衛の雷電爲右衛門、玉衛の南天林壽美術の父の秘密、友浩の番町の仇討、富士衛の越の海勇造友芳の靭生二蓋笠、大綠の又意外等々いづれも得意のよみもの、殊に友衛は前席に加納濟次、後席はキングレコード吹込みで周知の軍國美談、譽の飛行場の長講は聽衆の血を沸かせるに充分なものがあらう、いよ〳〵今夜限りである、本紙刷込みの優待券は五十錢割引の特典がある

滿洲國防婦人會設立後最初の新京支部役員會が先日軍人會館で行はれた▼會議の後で茶話會に移りコーヒーにケーキ、サンドウイツチそれに甘栗太郎からどつさり取つた甘栗が御婦人方の前に並ぶ、皆神妙にすまし込んで「私は食べません」といふ樣な顔をしてゐるが、その中に三日西公園球場で行はれた發會式の實況映畫が上映されることになつて電氣がパツと消えると急に手が動き出してあちらこちらから御召しになつて居られた樣だ▼畫面が次から次へと展開されるとその中に各自の姿が出て來て盛んな活躍振りを見せるので皆喜んでしまつてワイワイ騷ぐやら手を叩くやらまるで始めて映畫を見た樣で子供が見てゐるよりまだ始末が惡い▼さぞかしその晚は出席の御婦人方の背の君は「今日映畫に私が出て來てね、とても良かつたのよ」などとベラ〳〵と喋べられてうるさかつたことゝオツト失禮、却つて婦唱夫隨で嬉しかつたことでせう

天氣と溫度
けふの天氣 北西の風やゝ强く曇雨模樣後晴
きのふの溫度 最高一〇度五 最低七度七

新京實務學校 開校式擧行

新京在住約一萬の朝鮮人協和道場ともいふべき新京實務學校は協和會新京朝鮮人分會の盡力に依りこの程設立準備を終了し二十二日午後七時より朝日通朝鮮人分會事務所に於て開校式を擧げ、尙同校の校長には金子定一氏、理事長には外務局調查處長朴錫胤氏が就任することとなつてゐる【寫眞は開校式】

岡田嘉子等 北樺太に送らる

【淸津國通】昨年末雪の樺太國境を愛人杉本と共に不法越境した岡田嘉子のその後の消息は杳として不明であつたが廿一日午後ウラジオより淸津に寄港したサイベリヤ丸一船客の談によれば、岡田は秘かにハバロフスクに送られ同地で取調べを受けた後先月末ウラジオ經由樺太に送られたこと明白となつたハバロフスクで取調べ再び北樺太に送還したと云ふ事實から推して近く內地に送還されるものと見られる、なほ杉本の消息については一緒ではなかつたがこれまた相前後して北樺太に送還されたものと豫測されてゐる

大使館教務部の陣容充實

【東京國通】滿洲國大使館では今回同館內教務部の陣容を充實せしめる爲事務官、屬官各一名其他の職員を增員することになり、右に關する諸般の手續きを經て廿二日左の如く勅令公布を見た

一、昭和十二年勅令第六百八十一號在滿洲國大使館に教務事務官を置くの件中改正の件

一郡をそつくり 國都近郊へ移住
佐藤、長崎兩氏の自由移民村計畫

滿洲の十ケ年五百萬移民計畫は着々進捗し新天地滿蒙の開拓に一生を捧げやうといふ意氣に燃える內地からの移民團は便船ごとに北滿へ北滿へと物凄い前進を續け豐饒な沃野にはいたるところお國の香り豐かな移民村が建設されてゐる、この官業移民とは別に內地から一郡をそつくりその儘持つて來て國都附近に一大自由移民郡を建設しやうと在京神奈川縣出身の佐藤籍一、長崎平次郎兩氏は新京西南方約七里の地點の一萬五千町步の耕地を求め神奈川縣當局と種々折衝のため歸國中のところ此の程歸京した、具體案については嚴秘に附されてゐるが實現せば將來の自由移民の先鞭となるべくその成行きは各方面より多大の關心が持たれてゐる

自動車營業組合定期總會

既報、新京自動車運輸營業組合の本年度定期總會は廿二日午後四時半より日本橋通り料亭偕開花に於て首都警察廳司保安科長、岡本交通股長、中央通署岡田保安係主任列席の下に開會五味組合長より十二年度の決算報告及事業報告の後昭和十三年度豫算案を審議滿場一致原案可決さいご定款一部變更の後役員改選の結果左の通り當選、選擧を終つて懇親會に移り和氣藹々盛會裡に午後八時散會した

組合長 國際交店長 澁尾愼一
副組合長 新合長 五味武太郎
理事 京タク 櫻井重雄
同 豆タク 吉本芳一
同 大和運輸 藤　重
同 長安公司 李山高造
同 交通會社 樋口勇九郎

電々管理局長會議

電々會社では今回放送部新設に伴ふ機構改革を行ふに至つたが之が改革の趣旨を徹底せしむるため管下管理局長を招集四月二十二日、二十三日の二日間に亘り臨時管理局長會議を本社第二會議室に於て開催指示事項並質疑應答をなすが、第一日は四月二十二日午前十時より左記に依り開會した

一、開會之辭 文書課長 一、訓示 總裁 一、咨詢 管理局長代理 一、説明 總務部長 一、質疑應答 一、閉會之辭 文書課長、出席管理局長は次の七氏である

大連馬淵俊一、奉天三宅伊太郎、新京董毓舒、哈爾濱豐田良藏、牡丹江尾崎軍樹、齊々哈爾吉科忠之、承德水內喜代次

三業組合總會

ダイヤ街方面料理店の組織する新京三業組合は廿三日午後四時より料亭一つ家に於て春期定期總會を開催するが、會計報告、役員選擧並に營業上の打合せ等協議の筈である

國產掛時計置時計
各種豐富ニ取揃ヘテアリマス
中央通 岩間商會寶石部
電③3047 3642

資本金參千萬圓
滿洲房產株式會社
營業種目
家屋建築資金と宅地購入資金の融通……金融部
宅地建物の賣買と貸借及其仲介……管理部
貸家貸地の管理……管理部
建築設計と監督……技術部
宅地建物の鑑定……技術部
火災保險の取扱……管理部
本店 新京大同大街 電話代表（2）五七一六番
支店 哈爾濱道外北三道街 電話道外（3）二六五番
奉天城內東華門外 電話（4）二〇四番

社交ダンス教授 やさしくたゞしく（ダンサー養成募集）
一ケ月二〇、〇〇 十日券一三、〇〇
時間 午後二時―六時 七時―十時
アオキダンスアカデミー
新發路帝都キネマ裏通 電話（2）五二五二

米と木炭なら
生產地より直接の最廉賣店は
新滿商店 電話（2）四六二四番

お祝物は 御菓子 玉屋 ダイヤ街 電③五二九二

春の懇親會
酒付御宴會
經濟本位の特選日本料理 新京獨特の味覺
二圓、二圓半、三圓、三圓半、四圓、四圓半等々
七十名樣お引受け致します
大好評の呑み放題 三圓半 四圓 四圓半
十名樣以上の御宴會に限ります。二次會要らずの宴會として精々御利用の程御願ひ致します。
料亭 新京 富士町二丁目 電話（3）六二二三

軍服裁縫工員增員募集
一、募集人員（男工）數十名
一、希望者は自筆履歷書持參（三中井北通用口商事部、人事課）まで本人來談のこと
一、面談時間 正午より午後二時まで
康德五年四月二十二日
株式會社 東亞三中井商事部
軍裝品部 電話②五一六三番

汽機汽罐附屬機械工具品
バルブ コツク ポンプ 繼手
扇印
煖房、給水用品
フジハナ 藤花印
ラセーターバルブ
大阪市西區本田三番町一七 安藤商會 電話西二八二四

貸室
フランスアパート
日本橋通り六三番地（南廣場より角へ半丁）
炊事場入浴場の設備あり
御用の方は 電話（3）三四三二番へ（3）五二四八番へ

驚異的に發展した 新興都市牡丹江 東北滿開發の據點

東滿 の沃野を中心として、躍進滿洲の一角に登場したる新興都市牡丹江の發展は當地方に於ける政治、文化の中心地として近世に於ける都市發展の驚異的飛躍である

牡丹江は由來滿卅の東北邊陬の地に在りて、交通不便と加ふるに淸朝の封建政策の影響を受けて、農業開發の如きは着しく遲延せるが、史實に依れば光緒六年即ち一八八〇年時代に遡るものらしい、十九世紀末に到り

帝政 露西亞華やかなりし頃密かに東方侵略の歩を進め、露淸同盟密約によつて東淸鐵道の敷設權を獲得、一八九七年黑龍江省吉林省を橫斷する滿洲里、ポクラニチナや間の鐵道建設に着手一九〇二年その建設を完了して、逸早く東北滿の開發に交通機關を備えたのであつたが、鐵道本來の使命を冒瀆して專ら東方侵略の刄を磨いたのであつた、これと同時に東北政權の無爲無能は徒らに此の地をして匪賊の巣窟たらしめ本地方の開發を遲延したのである

今や 王道氣に拓け大滿洲國躍進の事實は奔々と榮え、昭和十一年十一月東滿の物資を輸送する三三一、八粁虎林線及翌年七月五五八、七粁の圖佳線の二開拓鐵捷の開通成るや、日滿を繋ぐ最捷經路牡丹江を中心とする東滿一大經濟ブロック玆に成り、產業開拓並びに運輸交通上の一新紀元を呈したのである、今や滿洲國產業五ヶ年計畫愈々軌道に乘らんとするとき、治安工作の成果と共に拓け行く東滿產業經濟發展の輝かしき將來を、玆に約束づけらるゝに至つたのである

△△

牡丹江 の人口は昭和六年末僅かに三、五四九名に過ぎなかつたが逐年土地發展と共に急激なる增加振りを示し昭和十二年末一躍六萬を數えるに至り、本年に入りて既に十萬と稱せられてゐる、この激增は即ち都市の物凄き伸展膨脹を示すもので實に牡丹江の人口動態は素晴らしいものである

當局 談によれば牡丹江の人口十萬實現は都市計畫十年の豫想であつたが僅かに三年にしてその人口を凌駕する狀態であるといふ程斯様に急テンポの發展振りで大牡丹江の建設に喜ばしきはニュースである

△△

東部 國境に接讓せる寧安、穆稜、東寧、密山、虎林の五縣は著しく偏在してゐる關係上、由來濱江省管内であつたが劃期的行政機構改革によつて濱江省より分立獨立して新設の牡丹江省に包含され、玆に多年の懸案を實現して新興牡丹江は活氣脹る中心都市として胎動を開始したのである

廣茫 五千七百二十四萬平方粁の大地域に跨り、東部露滿國境に面し國防上の最重要地點である行政機關其他一般關係官衙會社團體の進出と共に商工業一般活潑な活動を續け、牡丹江は各方面に亘つて名實共に東滿の中樞地となつた

△△

經濟 開發線として東部滿洲の穀倉勃利、佳木斯、三姓、胡南等の豐富た背後地を擁して開拓した圖佳線の出現は、北滿經濟界の將來に提供したる役割こそ大なるものである即ち北鮮諸港を聯繫する日滿經濟ブロックの

密接 不可分の關係等多面的な重要性を包含してゐる事は論を俟たず國策的見地よりも又活潑なる經濟的進展の一轉換を齎す交通資源である、これと同時に同沿線の必然的開發が行はれることは勿論で、之等の地域一帶に亘る特產市場の飛躍こそ期待される

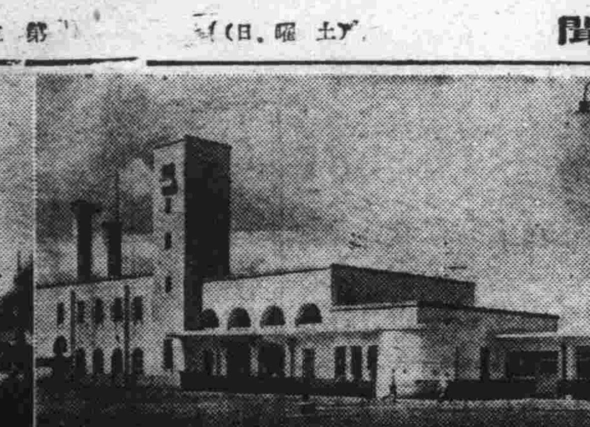

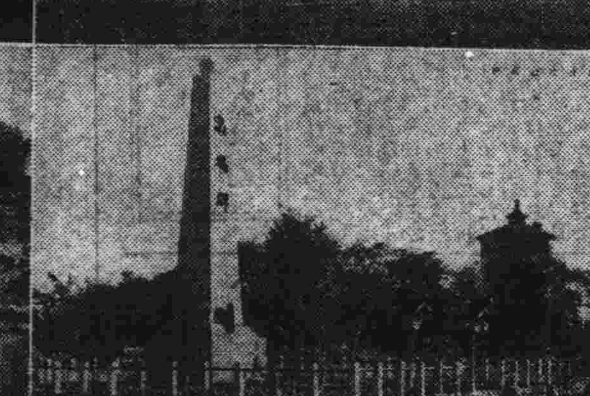

一、牡丹江驛　二、牡丹江忠靈塔　三、牡丹江市街　四、高岡號前通り　五、牡丹江の渡し舟　六、牡丹江新市街中央通

政治文化の中心 延吉は伸びる

延吉は最近間島省の政治文化の中心地として凡ゆる諸機關の設置を見延吉街の發展振りは素晴らしいものである延吉街の人口は三萬余にしてその半分は滿洲人ではあるけれども、朝鮮人多く、一見朝鮮の延長しか思われない風景である、昭和九年十二月間島省公署か設置されてから一躍人口激增し初め延吉の力強い歩みを見せるに至つた

政治、經濟、教育、交通、警備等の諸機關等は悉く此處に集り、しかもこれらの官廳か遂次廳舍の新築を行ひ、今に土建景氣が謳爽たるものである

延吉市街は驛より四粁餘の隔つたところにあるが、途中に架橋せられたるモダーン延吉橋を後る、これは東滿唯一を誇る橋で、延吉の名所の一つとなつてゐる末だ新興街の域を脫し得ないが、新市街計劃實施と共に驛前邊りに壯麗な商店街の出現も遠くあるまい延吉はこれから東滿州の中心都市として躍如たる胎動期に入つてゐるから來るべき時代が期待される

民族興亡史背景に 今開發の歌高鳴る
―飛躍線上の間島省概況―

間島 省は滿洲國の東端、即ち朝鮮との國境に在り歷史的に頗る變遷を極めたところである、その昔は渤海國に屬し强盛なる大唐帝國として朝鮮と民族盛衰の興亡かけて爭つたのであつた、その節々たる變遷を揭示することは此處に簡略するが歷史上から見た間島は對外的に幾多の紛爭を重ね、殊に民國時代は中國共產黨の盜動激しく匪系同運動の跋扈は匪賊の蟠居旺盛を極め治安上の亂脈さは又格別なるものであつた

時勢 は急回轉して王道樂土の大滿洲國建國以來肅正工作行われ鋭敏なる各機關の活躍によつて惡害一掃今や間島省は日滿人打つて一丸となし協和精神に彌榮云つゝ、建國理想の實踐に努力、もつて東滿開發の使命に躍進を續けてゐる

間島 省はまた皆より地理的に朝鮮人の移住者多く、國境一帶に於ける進捗狀態は歷史的に素晴らしいものである、從つて地方色も赤滿鮮相半し、昔ながらより滿鮮一如の具現を呈してゐる

△△△

當省 管內の人口は地理的關係から朝鮮人の移住土着民多く總人口六三六、九一七人に對し四七四、三八二人といふ大多數を占めてゐる、滿人六二、七六八、日本人一〇、一五八人、外國人一五二人で日本人の移住は明治四十年八月の統監府派出所開設以來である

△△△

間島は他省に比べると地帶面積全く小さくその總面積は一九〇七方里にして之れを陌當に換算すれば二、九六五、三二五陌である、その內山林原野其の大部分を占め可耕地は總面積の一九パーセントに過ぎない、然し農耕地に惠まれ延吉、龍井、頭道溝、三道溝琿春、汪淸、圖子溝の七大平野を中心として相當

廣大 なる肥沃耕地を持ち、從來二十有年間無肥料栽培を行ふも、朝鮮、內地等に比し遙かに收穫率優秀とのことである、殊に省內に於ける全面的治安回復に伴ひ新入殖移民の增加により未開墾地の開拓盛んに行われ農產物の生產高は逐年增加の一途を辿りつゝ產業開發の助長を示してゐる

間島 省はまた林層地の保有豐かにして、金礦、炭礦等の特殊產業と共に將來地方發展の種々なる條件を約束されてゐる、殊に當省は淸津、羅津、雄基の三港を系統とする交通機關整備に伴ひ、商工業の活況を呈し當地方に於る貿易通商が盛に行われ

北滿 及び東滿方面への物資の輸送集散地として其の背後地に對する貿易經路の役割を演ずる譯で將來益々刮目すべきものがあらう

產業躍進を反映する 延吉電業公司

延び行く東滿地方主として間島省內一般ではあるが、同地方が最近產業工業の著しき躍進を遂げ旺盛なる人口增加と共に各街村の文化向上は見るべきものである、この明朗を背負ふ延吉電業有限股份公司の電燈需用增加は本年度に至り口數にして四五百戶、燈數にして一一、〇八六燈の增加といふ超高率の飛躍ぶりで、驚くべき需用率である、電力に於て四九五馬力の增加となり、之れを營業收入に就いて見ると總收入に對する割合は電燈七七、三%電力一九、三%となる

電熱の需用は比較的少なくなつて僅かに口數に於て三口であるが、文化的施設の整はざる現狀に於ては亦止むを得むるところであらう、業況はこれによつて證明されるが近時同地方に於ける產業開發の進展は漸く顯著となり、間島一帶は今や重工業方面の進出も本格的に迫りつゝあるから電力供給に於て相當期待されるものがあらふ、尙本年度に於て三道溝炭鑛方面、老頭溝地方と共に開山屯、朝陽川等の營業地の重要性に鑑み所用施設事業等を急がれつゝあるので之れが完成と相俟つて、同社の全面的營業成績は一段と强化されるわけでその大躍進は時日の問題と見られてゐる

第十回營業決算報告に依れば即ち昭和十二年度下半期の營業收益は二十八萬二千七百八十八圓十六錢、支出に於て二十六萬三千五十九圓二十三錢差引壹萬九千七百二十九圓六十四錢の後期繰越金となつてゐる

業績愈々あがる 間島無盡會社

間島省內に於ける庶民金融並びに產業開發の使命を持つ間島無盡株式會社は昭和九年三月資本金七萬圓で國幣一圓を主として營業開始したのであるが、社業愈々隆盛なるに至り、昭和十二年一月本店を延吉に移轉、本格的飛躍に乘り出したのである、前期末即ち第七期の營業報告を見るに、給付金契約高は前期より十萬圓の增加を示し、二百五萬六千圓に達した、尙本期中に於する給付金確定高二拾六萬一千百六拾四圓十錢、前記繰越金四萬五千六百四十一圓四十錢、今計卅萬六千八百五圓五十錢その內給付濟金高二十五萬七千四十七圓余を差引き期末現在未拂無盡給付金四萬九千七百五十七圓余の殘高を示し貸付金は前期に比し二萬三千余圓の增加で期末總殘高は十萬二千九百三十八圓となつてゐる、斯樣に同社は地方經濟の時流に投じ庶民金融の實を擧げべく更に長期低金利無盡を組織して金融の圓滑、貸付利率を低下する等無盡使命の達成に堅實鞏固の躍進を續けてゐる

唯一の娛樂機關 牡丹江劇場

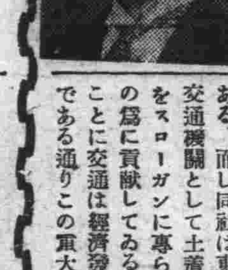

牡丹江市民の娛樂機關として唯一の牡丹江劇場は邦人經營の活動常設館で、市民生活の慰安場として大きな演劇報國を行つてゐる地方民の惠まれざる娛樂機關に對して、同館では年々浪曲、劇團等の大物を招聘の上市民の爲めに犠牲的公演が行はれてゐるので經營者並びに支配人松本君の努力が讃へられてゐる（寫眞は松本君）

牡丹江では 富士屋ホテル

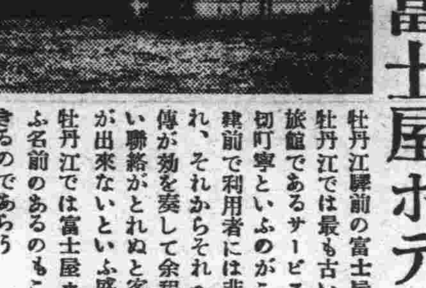

牡丹江驛前の富士屋ホテルは牡丹江では最も古い信用ある旅館であるサービス並びに親切叮寧といふのがこの旅館の建前で利用者には非常に喜ばれ、それからそれへ實質的宣傳が効を奏して余程都合のよい聯絡がとれぬと客室の豫約が出來ないといふ盛況である牡丹江では富士屋ホテルといふ名前のあるのもこの點につきるのであらう

〔寫眞は同ホテル〕

生活の合理化へ！ 牡丹江官消躍進

地方 官吏の消費生活合理化運動に就いては地方物價に對する俸給生活者の比率伴わざる爲め要々地方販賣業者の暴利を非難され、機度かその對策を檢討されたる問題である、この地方色の實情に鑑み地方官吏生活權の擁護をモットーとして地方販賣業者の反省を促進する一方には、地方官吏への耳よりのニュースをカツ飛ばし、一石二鳥の名案を提唱したのが牡丹江滿洲國官吏消費組合であつた、即ち滿洲國官吏が國家建築に邁進するのに生活の脅威を受けるといふことは甚だもつて遺憾といふのである

昭和 十二年十二月一日、玆に待望久しく、輝やかしいスタートを切つたのである、創業以來未だ半歲ではあるが、この合理的提唱の前には一タマリもなく、地方官吏打つて一丸となつて、會員の支持希望續出するといふ狀態で、會員既に二千餘名を突破してゐる

同組 合の出現は地方物價調節の警鐘を鳴すと同時に產業經濟劇新の重大役割を演ずるものとして各方面より大いに期待されてゐる、今後の方針について松浦理事の談によれば左の如く語る

本組合はやうやく建設時代を去りこれより本格的活動に入ることになつた、これよりの私共の仕事は益々多忙である、地方官吏の爲めに牡丹江省管下一體に官吏生活の需要供給に應じたいと思つてゐる、またそうせねばならぬと考へて居る、何にしろ御覽の通り事業が擴張するばかりで事務室が倉庫になるといふ有樣でと、隆盛を極める組合の新築社屋を慾しい態であつた

東滿て唯一の 間島自動車會社

間島自動車株式會社は昭和十二年七月自動車交通事業統制の企劃に參與して創立ぜられたる會社にして、朝鮮鐵道會社の傍系會社、即ち東條正平氏を社長とする資本金三十萬圓の東滿唯一の自動車會社である、間島省主要都邑を連絡する汪淸、延吉線、延吉、八道溝線、延吉、龍井線、龍井三道溝線の營業路線は二三二キロに達してゐる、同社はこの營業に對しては全く犠牲的運轉で自動車事業の經濟的見地から詳に理解される問題である、而し同社は東滿地方の交通機關として土着民の福祉をスローガンに專ら地方發展の爲に貢獻してゐるのだ、まことに交通は經濟發展の資源である通りこの重大なる使命を果しつゝある同社の活躍が地方民より如何に喜ばれてゐるかは如實の如くである

其他延吉市內バス、ハイヤー等從業員百人を擁して支配人山岡龍平氏陣頭に立ち默々と間島文化開發の第一戰に奮闘してゐる

東滿洲人絹パルプ工場 開山屯に成る

東滿洲人絹パルプ工場は東滿の國境、朝鮮との境界地點で豆滿江を一の境にして、所謂國境の街開山屯と呼ぶ、東滿の一閑村部落に在る、何か大陸的な香ひのする處である、豆滿江を渡れば朝鮮で上三峰といふ連絡驛に達する

△△

東滿洲人絹パルプ會社は昭和十二年七月東邦パルプ會社と合併創立されたるもので操業開始は同年の十二月二十六日であるから事業年度は僅かなものであるが所謂滿洲開發のスローガンに呼應して、此處にも產業五ヶ年計畫の一分野があるのだ

年產一萬噸のパルプ工業が行はれ、順次當局より統制の原木供給によつて產額は延長されて行くのであるが、この工場は年產三萬噸までの生產能力を有するといふ大工場であるが現在人絹パルプの製品が行はれてゐるが操業當時は切換裝置の未完成の爲製紙パルプが一時製品された、用材は勿論滿洲原木であるが主として杉松であるが紅松、臭松、魚鱗松等も使用されてゐる、滿洲パルプ製產の將來に大いなる期待であらう

義人長七郎（二百十四）

〔禁上演映畫化〕中川雨之助　竹枝一郎畫

御墨附現る（二）

「御主人……その御立腹は、重々御尤もでござるが、出て行け、と仰せられても、偖て何處へ行くといふ當は無し、この雨の夜を、親子は、路頭に迷ふよりほかはござらぬ。どうか、もう一度だけ御勘辨を願つて、こゝ兩三日の間、御猶豫をおねがひ申す。何分にも、このごろの雨天つゞき、心は矢竹に逸れども、稼ぎは思ふにまかせず……」

見得も、體裁もありません。源太郎は、疊に額をすりつけ、涙を流さんばかりにして、ひたすら鐵齋の憐みを乞はうとするのです。げつそりと見る影もなく瘦せおとろへ、繼ぎの當つた古袷の、肩のあたりは骨立つた窶れの見えるのも、痛々しい風情です。

「いゝや、その言ひ譯は、もう耳に鮹だ。物好きや酔狂で、宿屋をしてゐるのぢやないから、さうさう何時までも、のんべんだらりと喰ひつぶされた日にや、金の生る樹があつたとて、溜り切れたもんぢやねえ。さあ、いまからすぐに出て行つて貰ひませう」

「おぢさん、お願ひです。どうぞ置いてください。借りたお金の代りに、わたしが働かして貰ひます」

可哀さうに、娘のお菊が、いたいけに、掌を合せて拜むのです。哀れに伏拜む少女お菊を、鐵齋は、冷たい目にヂロリと睨て。

「なんだ、借りた金の代りに働くつて……？ おまいが、家の女中の代りでもしやうといふのかい。はゝゝゝ、冗談ぢやねえ。蒲團一枚だつて、ろくすつぽ疊むことの出來ない子供のくせにして、何の足しになるもんだ。……さあ〳〵いつまでも泣き言をいつてゐないで、早く出て行つて貰はうぜ」

「御主人、そこを何卒……」

「おぢさん、お願ひです」

親子は、咽喉を顫はせるのです。

「えゝ、煩さい。いけねえといつたら、いけねえんだ！」

鐵齋は、たう〳〵癇癪を、破裂させてしまひました。

その聲を聞きつけて、台所の方から、前垂で、濡れ手を拭き〳〵現れたのが、この內の內儀です。頭は櫛卷、紺の筒袖の上ツ張を着た、色の黑い男みたいな女ですがこれがなか〳〵の男まさりで、鐵齋以上といふ腕利のやかましやなんですが、それが、鐵齋の耳へ口を寄せ、親子を、橫目でヂロ〳〵睨みながら、なにかボソ〳〵さゝやいて引込んでしまひました。

すると、鐵齋は、俄にヂロ〳〵と、お菊の懷に眼をつけ初めて

「おい、お娘、おめえ金子を持つて困るさうだのう」といひました。

お菊は、鐵齋の淺い目で睨まれて、ヂリ〳〵しながら、

「いゝえ、お金なんか一文もありません」

「嘘を吐け、たしかに持つてゐるはずだ。相部屋の仁が、おめえが財布を出して、錢勘定をしてゐるところを、確に見たといふんだ。さあ、嘘か嘘でないか、論より證據、おめえ、そこに財布を持つてゐるだらう。それをおぢさんに見せな。いゝから見せるんだよ」

手を差しつけられて、お菊は、いよ〳〵尻込みをします。

「いや、御主人、それは何かの間違ひで、ただ今娘の申したことに毛頭僞りはござらぬ。たとへ僅かなりとも金子があれば、差上げるが……」

「それなら潔く財布を見せたら宜いぢやないか。それを、かれこれ言つて見せないといふと、餘計に疑はれるといふものだ」

鐵齋は、源太郎に目もくれずいきなり、お菊のそばへ來て、懷へ手を入れようとしました。

親和貿易株式會社 牡丹江出張所

百貨店 高岡號

牡丹江鐵路總局

滿洲採金株式會社 延吉出張所

延和金礦股份有限公司

牡丹江商工公會

敦化電業股份有限公司